時報

民國十八年九月念二日 星期日

今日圖畫時報閱者注意

今天三張售大洋三分

第九千〇念五號

中華郵政特准掛號立券按照總包特別優遇寄送之報紙

請吸 金鼠牌香煙

華成煙公司出品

攝影界之大好機會

既得精美照片—再贈返光鏡箱

上海冲晒公司大贈獎

今日起開始舉行 空前未有之盛舉

金風送爽玉露含涼又當攝影諸君大展身手之時本公司冲晒放大獨採美國大朋新法出品精美歷久不變久爲攝影諸君所共知茲又添聘名手數位擴大內部組織特請攝影化學師盧馥先生監理出品際此秋高氣爽之時特備大批珍貴鏡箱奉贈顧客凡在本公司惠顧滿大洋一角即有可得贈獎希望多則類推藉添諸君雅興

贈券辦法

凡在本公司冲晒放大購買鏡箱及各種照相材料每滿大洋一角贈券一張滿洋一元贈券十張滿洋十元贈券百張多類推此券上印號碼按照 本年上海秋季A字大香檳開獎共有二十獎各贈珍貴鏡箱一只辦法完善信用穩固人人可得

贈獎鏡箱 共有二十只之多

獎額既廣 得獎極易

拍照相 得鏡箱 含有循環趣味之贈獎法

願大家共來一試

贈獎一斑

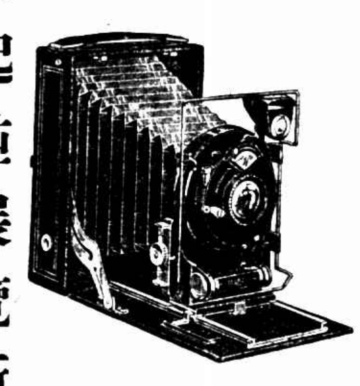

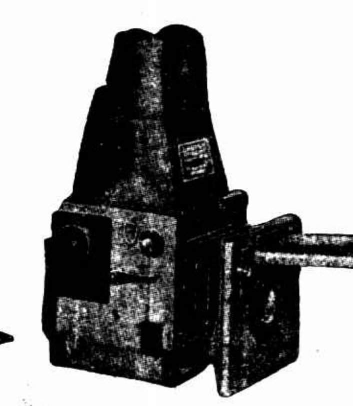

頭獎一張獨得恩賽F4.5反光鏡箱一只價值二百餘元

二獎一張獨得矮克發標準鏡箱F6.3四寸快鏡一只價值六十餘元

贈獎各種鏡箱多爲矮克發公司出品爲世界最有名最靈便之鏡箱陳列本公司歡迎參觀

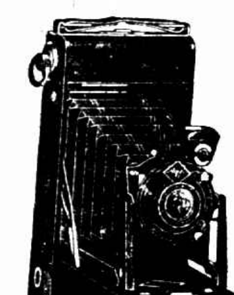

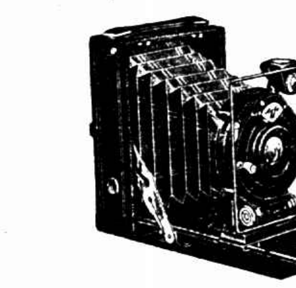

三獎一張獨得矮克發標準鏡箱三寸F6.3快鏡一只價值四十餘元

其餘十七獎各得矮克發必利鏡箱一只價值念五元

贈獎期內矮克發必利鏡箱原價念五元減售念二元五角外加贈券二百念五張

今日起並展覽新奇顏色燈

一 新奇顏色燈一名天然顏色燈以各種五彩玻璃片映於燈上即能見各種人物風景色彩鮮艷與眞無二爲攝影界重大之發明今日起公開展覽

二 上海冲晒公司啓

上海南京路郵政局對面餘興里內

本公司經理矮克發各種照相材料倘蒙批發格外從廉

華美藥房聘請藥師杜霖某主任配藥通告

本藥房開設三十餘年選品精良早蒙各界讚許久已名馳遐邇茲因營業發達添聘上海市政府登記藥師杜霖、配部主任杜君曾任上海市衛生局第一次藥師藥劑士試及審查委員會委員兼光華醫院及各大藥房藥師十數年經驗豐富調劑認眞爲中外人士所信仰業於本月十五日至本藥房就職執行業務特此通告

上海四馬路轉角華美藥房啓

三星牌焦糖醬色招請各埠特約經銷處

醬業・及與醬業有關係者注意

本社三星牌焦糖醬色、自去冬出品爲時雖祗半載、各埠用戶已達三百餘家、僉認爲品質精良、定價公道、較之自製炒糖、不惟手續簡便、實可減少成本一半、茲爲普及起見、除下列各埠外、招請各埠特約經銷處以便用戶就近購用、利益優厚、備有經銷簡章、及用法說明書、如承索閱、即當照寄、又焦糖醬色樣品、如蒙有醬園・酒坊・圖章、承索即寄、其係個人家庭試用、須附郵票五分、以作寄費、倘荷移玉本社總務室洽、尤爲歡迎、

特約經銷處

杭州童天順號 新民路豐樂橋　寧波方怡和號 方井頭　寧波甬生祥號 後街　溫州廣和醬園 南門外　定海同壽泰 關衞頭

南京聚豐號 小西門　丹陽寬記醬園 北門城內大街　天津中國化學工業社天津分社 侯家中一區旁　青島恒通公司

中國化學工業社 總公司上海河南路四四四號

三星牌牙膏品質與外貨無異而價格僅及市上最流行外貨三分之一故到處歡迎人人樂用

中國化學工業社出品

總公司上海河南路四四四號

各埠均有出售

{本社出品繁多備有價目表承索即寄}

◉出版書籍◉

本店是中國唯一的社會科學專門書店

欲買社會科學專門書籍者請到本店來

已出各書

㈠新刑法總論上卷	趙韻逸著	實價一元三角五分
㈡保險法要綱	同前	實價五角
㈢自由戀愛與社會主義	何孝怡周憲文合譯	實價四角
㈣新都勝蹟考	周樹美徐芳田合編	實價三角
㈤訓政時期之建設工作	周敦禮著	實價一角
㈥物價政策之研究	周憲文著	實價一角

新出各書

（本月十八日一律出版）

㈠中國外交失敗史	廖德珍編	實價五角
㈡西洋經濟思想史	鄒敬芳編	實價九角
㈢俄國新經濟政策	張雲伏編著	實價八角
㈣國際社會運動史	同前	同前
㈤最新銀行論	徐釣溪編著	實價九角
㈥新俄小說集村戲	傅東華譯	實價七角

欲知以上各書內容概略請函索本店圖書目錄即當寄奉

▲現金批發價格如下

㈠十本以上八五折　㈡二十本以上八折　㈢五十本以上七五折　㈣八十本以上七折　㈤一百五十本以上六五折　㈥二百本以上六折

總發行所 新建設書店 上海北四川路底北豐樂里三十二號

本埠代售處

民有印書館 ▲霞飛路五百號▼

文明書局 ▲南京路香粉弄口▼

五馬路中 大德隆 大減價三十天

貨價略列

各色熟毛細嗶吱每尺洋五角二分
各色純毛細嗶吱每尺洋六角
頭號純毛細嗶吱每尺洋七角五分
頭號純毛[illegible]達呢每尺洋八角四分
[illegible]

上海緒綸公所 綢緞業大同 提倡國貨分辨人造絲通告

吾國絲綢界自有人造絲輸入後先爲染色美觀僅用之於女色材料之上其時敝同業爲未便違背時世潮流起見遂亦不能不通融兼備最近則**湖縐線春羅紡素壁縐華絲葛華絲縐素綢**等亦多攙有人造絲行銷市上茲當提倡國貨之時敝同業本其素日之信用爰敢鄭重聲明對於上述之**湖縐線春羅紡素壁縐華絲葛華絲縐素綢**等之有人造絲者一例拒絕不賣藉以挽回絲綢業之刦運於萬一樂用純粹國貨諸君幸垂鑒焉

北市 老介福 老九章 老九綸 老九和 大綸 大盛
南市 何恒昌 大昌 大成 謹啓

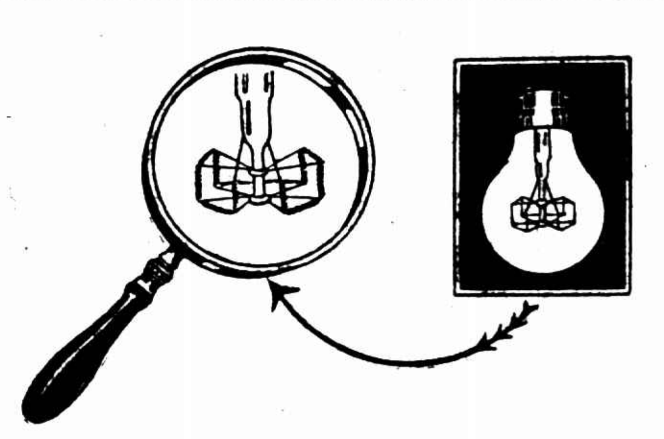

奇異可樂燈泡之燈絲・狀如彈璜・有伸縮力・故雖受震動・不易折斷・燈泡之損壞・十九損于燈絲・有此特異之燈絲・奇異可樂泡・宜乎其經久耐用・非他種雜牌所能及矣・

各處電料店均有出售
總批發所
上海奇異安迪生電器公司
慎昌洋行電燈部

新"秋聲賦"

萬有文庫 取精用宏 家庋一部 古博今通 足以致其力之所不及 究其智之所無窮

秋夜宜於讀書座旁置萬有文庫一部則古今中外之名著及各科基本之書可以隨意閱讀亦人生一大樂事也

萬有文庫

第一集計二千零十冊本年十月內即可先出四百冊
預約價三百六十元分期交款者先交一百二十元十月底截止索閱樣本附郵三分

商務印書館

防俄第一軍集中穆稜等處

◎哈爾濱二十日午後七時半無線電、防俄第一軍劉一飛旅張廷樞旅及鄭澤生師、集中穆稜東寧密山、必要時開赴綏芬、綏芬仍由吉軍駐防、蘇聯飛機廿日仍來綏芬穆稜一帶偵察、並擲炸彈、（瀋陽二十一日電）

俄軍有覺悟說

◎瀋陽電、滿洲里俄軍續向達烏里後退、綏芬俄軍亦向尼歌利期克後退、近日東西兩路均和緩、因俄軍有覺悟、自知威脅無補、（南京二十一日電）

長春市民抗俄大會

◎長春各界抗俄會定二十二日開市民大會、遊行講演、（長春二十一日下午一時電）

馮大義勇軍抵哈

◎哈爾濱無線電報告、遼寧馮庸大學義勇軍二十日晨十一時抵哈、民衆集車站歡迎、該軍午後游行全市、軍容甚整、（瀋陽二十一日電）

東北召集對俄會議 閻錫山派員前往

◎東北召集對俄會議、徵求各方意見、閻錫山電平、派衛戍部參謀處長楊廷溥、參謀岳開先前往、楊岳等二十一日赴遼、（北平二十一日下午七時電）

何成濬由晉回平

◎何成濬二十一日午偕葛光庭李書城由晉回平、（北平二十一日下午九時電）

楊杰將赴漢檢閱

◎總部參謀長楊杰將來漢檢閱武漢各砲兵、徐源泉砲團、二十五日前開漢檢閱、（漢口二十一日電）

方夏中止赴黃廠

◎方本仁夏斗寅撫綏黃廠、臨行以要務中止、省府免黃安十七年糧、（漢口二十一日下午三時電）

武漢檢查行旅

◎劉峙令軍警檢查行旅、防反動、（漢口二十一日電）

魯滌平到省府 新省委將到贛

◎魯滌平今晨十時到省府視事、並未舉行何項儀式、俟各新委到齊、再定期宣誓就職、（南昌二十一日下午一時電）

◎新省委路孝忱・林支宇・張斐然・熊育錫・蕭箴・今日可到省、（南昌二十一日下午一時電）

◎魯滌平對剿匪計劃、決定如下、㈠召集黨政軍聯會、共商勦匪方策、㈡由省府速草清鄉法規、㈢各地架設長途電話、㈣請何健出兵協剿湘贛邊匪、（南昌二十一日電）

張輝瓚就師長

◎張輝瓚今晨八時就十八師師長職、（南昌念一電）

◎十八師二十三日起點驗、（南昌二十一日下午一時電）

李烈鈞下廬山

◎李烈鈞二十日下廬山、聞將晉京、（南昌電）

泗宿剿匪

◎蘇皖交界巨匪魏三、最近糾夥盤踞泗宿兩縣接壤之金鎖鎮、連日經任應岐師楊新民團進剿、已將中西兩山圩克復、斃匪數十、起出肉票十三人、匪逃東山圩內負固、二十日由新安鎮師部運來野砲兩尊、二十一日晨開始痛剿、（清江浦二十一日上午九時電）

日人造謠 昨轉載電全非事實

◎昨日本報轉載電通社息、謂總部拘捕中央軍校學生及其他約達二百名、十九日開軍法會議、審理結果、將主謀者二十名、即夜在參謀本部槍斃等語、現總部以全非事實、純係該社故意造謠、淆亂人心、已向該社詰責、（南京二十一日電）

京市裁兵協會成立

◎京市裁兵協會二十一日開成立會選舉農工商學婦女會十一團體爲執委、（南京二十一日下午十時電）

劉郁芬偕孫劉晉京

◎馬福祥語記者、接劉郁芬來電、謂於二十一日偕孫良誠・劉驥・起程來京、向中央報告一切、並望代爲闢謠、（南京二十一日下午十時電）

◎前第二集團軍將領劉郁芬等行將來京一節、業誌昨訊、賀耀組昨復由西安電馬福祥報告行期、原電如左、（銜略）、衛巧電奉悉、組偕蘭江 劉郁芬等決於馬（念一）晨起程返京、先此奉達、賀耀組叩皓（十九）印

李服膺補行就職禮

◎北平警備司令李服膺二十一日補行就職禮、徐永昌監誓、勗李力維北平治安、李答詞中報告防範盜匪各項辦法、（北平二十一日下午七時電）

龔浩赴鄭

◎龔浩二十一日晚由平赴鄭、就五十一師副師長職、（北平二十一日電）

韓復渠收編薛部

◎某方息、薛家斌部已爲韓復渠收編、（北平二十一日下午九時電）

恩縣股匪肅清

◎石友三部七十一旅于心德電告、恩縣西北股匪肅清、計斃匪百餘、獲十餘、得槍甚夥、陣亡兵士十八名、傷二十名、（濟南二十一日下午八時電）

劉和鼎出發前方

◎劉和鼎受省委閩西剿匪指揮官、二十日晨出發前方、（廈門二十一日下午八時電）

閩省請促粵將全師入閩

◎黨政兩方聯電中央請促將光鼐全師入閩、（水部二十一日下午四時電）

楊樹莊將赴京

◎楊樹莊二十日由厦回馬江、將赴京（水部電）

粵省軍隊點驗日期

◎陳濟棠對編遣主任、昨通告開始辦事、委參事楊鼎中繼任總部總參議、規定各區部隊點驗日期、中區定二十三日至二十八日、東區十月十五日至十一月三日、北區二十八日至十月十四日、西區由十月六日至二十三日、南區十月二十六日至十一月十五日、（香港二十一日下午二時電）

何香凝將出洋 昨日抵港

◎范其務何香凝二十一日同輪抵港、何擬數日後放洋（香港二十一日電）

遼省府召集縣長會議

◎遼寧省政府二十日召集各縣縣長開行政會議、五十八縣長均到、張學良亦出席、二十一日下午四時半、張學良在司令長官公署開茶話會、向各縣長訓話、（瀋陽二十一日電）

濟南查獲日人製造毒物

◎二十日上午十一時、商埠公安局第四分局協同日警在經六路永吉洋行搜出大宗毒品、及製造機數十種、已將行主永村及其弟吉森政嘉送日警署辦理、（濟南二十一日下午八時電）

哈埠發道勝存款 先還十分之一

◎此間道勝銀行清理處現發給存戶之存款、每百元先付十元、聞共將付出日金二十萬元、（哈爾濱二十日… 電）

北平公債市況

◎二十一日公債市、九六開盤二零二五、收盤二零二二五、成交一百十萬、（北平二十一日下午九時電）

睡衣大犧牲（祇餘今日一天）

惠購大小睡衣一件、概贈優待券一紙、憑券領取高等贈品、如新式毛巾被等、這是鉅大的犧牲、也就是宏偉的貢獻

今日星期全天營業

三星棉織廠門市部
•上海南京路石路西•

有正書局大廉價

◎附設廉價部 各貨減售一折至五折祇限於本埠顧客選購函[illegible]恕不接洽

本局於陽曆八月念四號起舉行秋季大減價一個月所有書畫碑帖中[illegible]等一律照大廉價六折以答惠顧諸君之雅意惟代售品一律照書外埠函購[illegible]郵局日戳爲準如在廉價期內者概以廉價計算希照平時章程辦理敬希注意勿失此機[illegible]

上海四馬路望平街有正書局謹啓

我的書★小說

黎錦暉譯著 好妹妹 一冊 五角

本書敍述多金國有一個妖后用魔法使十一個王子變成天鵝，並將公主安琪賞給一個窮苦的農夫做了頭；後來他們同在一個地方會集了，合做了一床蘆蓆，由十一隻天鵝擲負飛過大海，到了華州，經夢神的指示，教公主用蕁麻做成十一套衣服，向天鵝身上拋去，仍變成十一個勇武的王子。情節離奇，非常有趣。全書凡三十頁，美麗的插圖，共有八十餘幅。

▲十姊妹	黎錦暉	一冊	二角
▲十兄弟	黎錦暉	一冊	二角
▲猩猩姐姐	黎錦暉	一冊	二角
▲人魚公主	葉仲鈞等	一冊	一角
▲獸子國	凌天石	一冊	二角
▲玫瑰仙子	陳醉雲	一冊	一角半
▲虎友	屈[illegible]	一冊	一角半
▲秘密洞	黃井溪等	一冊	二角半

中華書局發行

（己135）

時報定報價目　本埠及日本一個月一元　三個月二元九角　六個月五元七角　九個月八元四角　全年十一元　南洋歐美一個月一元二角　三個月五元八角　六個月十一元四角　九個月十六元八角　全年二十二元　郵費先惠郵票九五折算

廣告刊例　（封面及特刊）二行起碼每日每行一元四角（圖畫時報）（新光）每行七角卅四字高三行起碼地位須於三天前預定　五十字方寸一元五角　新聞欄內、每日每行四角五分（普通地位）每日每字一分二厘　二色廣告加一色手續費十元二色四十元三色九十元四色一百六十元地位特色須預向本館廣告部接洽　本報編輯部設於上海新江路二十五號（小花園南首）電話中央六一二〇四　營業部設於山東路A字大號　電話中央六一二〇一　電報掛號二五一〇

比亞斯灣海盜刦日輪德里丸

全船損失三十萬元　擄去搭客五人　傷守衛印人三名

女盜首衣服麗都

◎德里丸於昨日午後四時駛離汕頭、載中國搭客一百四十三人、今晨三時三十分、下艙內一聲信號、有盜十三人、持手槍由暗處躍出、爲首者乃一女子、持手槍兩桿、向舵樓猛進、守衛之印人三名、猝出不意、均爲擊倒、於是乃打毀柵門、趨登舵樓、制服值班之二副、且有數盜擁入機器間、毫未受有抵抗、數分鐘內、該船已由盜指揮、迫令船員駛往比亞斯灣、女盜首衣服麗都、監視一切、甚形機警、該船旋安抵目的地、於白晝下碇三洲口、於是盜乃開始搜刦、船員搭客所失共值三十萬元、今晨八時半、諸盜以船中救生艇兩艘載贓品登岸、並擄去官艙搭客四人、並上海馬爾康洋行之職員何某、該船已於今晚抵港、受傷之三印人、即經送入醫院、其一傷勢甚重、（香港二十一日路透電）

◎大阪商船會社之德里丸Deli Maru發出無線電、謂中途遇盜、被押駛往比亞斯灣、該船之遇盜、乃在由汕頭往香港之途中、迄今未得詳情、該船載重二千七一噸、本於今日午後可抵此間、（香港二十一日路透電）

、本月十二日在海州附近擱淺遇盜後、今晚業已出險、該船船長及大副均被擄、船長後逃回、但據北平消息稱、船員被擄者、共有五人、惟除船長與大副外、當晚均由盜開釋、故今在盜手者、僅大副一人、（聯合二十一日電）

朱家驊明日就浙執委

◎浙執委朱家驊、定二十二日晨在省黨部大禮堂就職、中央派張靜江監誓（杭州二十一日電）

浙省將擬佃租仲裁辦法

◎浙省佃農二五減租暫行辦法、經國府核准後、即經省府轉令施行、省執委會省政府定二十六日商擬仲裁辦法及施行細則、（杭州二十一日電）

李石曾允長師大

◎李石曾允就師大校長（北平二十一日下午九時電）

瑙威船員被擄案已釋四人　尚有一人未出險

◎瑙威商船被擄尼克號

北平槍決綁匪

◎二十一日警備部執行槍斃高碑店綁匪張鳳才一名、（北平二十一日電）

廈台行職員因傷斃命

◎台灣行被盜槍傷之山時、二十日逝世、（廈門二十日下午八時電）

停募關稅庫券

◎財部通令各省停止勸募關稅庫券、已募得者准在編遣庫券扣除、（南京二十一日下午十時電）

中央黨部舉行朱執信殉國紀念

胡漢民古應芬報告事略

中央黨部二十一日上午九時、在本部大禮堂開朱執信先生殉國紀念大會、到有中委胡漢民・蔣中正・戴傳賢・邵力子・于伯羣・趙戴文・古應芬・及各機關代表、本部職員共八百餘人、開會如儀、由胡漢民主席報告、略謂、今日爲朱執信先生殉國紀念日、關於朱先生平之德行學業、與革命精神、戴季陶・汪精衛二位先生均有一篇文章記載甚詳、今日追念、覺朱先生與陳英士先生很相同、其遇難之情形亦同、朱陳二位先生平素絕頂聰明、最後成仁之際、其事甚笨、英士先生明知其爲偵探機關竟敢親往而與之聯絡、執信先生之死於虎門、而虎門一地、亦非定要其親往、論二先生之死、其志可嘉、其愚不可及、然以整個的二位先生觀察、其心目中直無死生問題、乃爲革命而犧牲、義無反顧、非不知有危險也、有謂朱先生嫉惡如仇、待人甚苛、實則其性慈悲忠誠、待人甚厚、民元時、本黨軍官二人背叛、投袁世凱、同時又有一同學同事之友人、對革命頗不忠實、朱先生對於二軍官則敷衍之、對其友人則格外拒絕責備、有人問其故、朱先生曾謂前者乃偶然結合、未能視之如友、其背黨也不足輕重、後者吾人見其不忠實、十分難過、故格外痛心、誠不能不以至誠責之、由此可見朱先生之爲人、誠義・忠厚・和平・勤學・好問、又有過人之聰明、一往直前、勇氣過人、尤能以德服人、朱先生辛亥時在粵能指揮民軍三十萬、以後解散、朱先生首倡之、然無一有怨言者、此非才力聰明可做到之事、朱先生死後、總理甚爲痛惜、謂無能繼其人者、吾人更不勝悲念、至朱先生遇難事、古先生知之甚詳、請古先生報告、次即由古應芬登台報告朱先生遇難時情形、略謂、關於朱先生之學問性情、胡先生已報告甚詳、現在所告關於朱先生死的一段話、民國九年今日正午朱先生遇難、其時總理命陳炯明討伐桂逆、朱始終助陳、陳炯明於八月十日動兵、朱先生見其發動、即回香港、時兄弟亦在港、運動虎門軍隊響應、陳之軍隊在河源海陸豐、得虎門即斷桂逆之後路、朱先生乃計畫冒險奪虎門、數日不眠、陳銘樞之軍隊時在欽廉、如能運至虎門、則有炮台、且有陸軍、派往虎門者爲傳禮和、守虎門者爲裘維南、乃莫榮新部下、朱先生欲身入虎門、其時兄弟亦欲與之同去、以其過於冒險、可幫助之、但朱先生請魏邦平令艦林日內可在廣州舉事、一切軍用品、非在港籌辦不可、故令兄弟留港、二十日晨朱先生去、次晨同往之馬伯倫回來報告、朱先生已被刺、朱先生到虎門後、即計劃佈防、適在二十一日上午九時民軍有衝突、朱先生出而爲之調和、至其司令部（在虎門校場）而見民軍首領、談話約二小時畢、槍聲復起、當即逃出、繞場而走、槍聲追逼、有一人以手槍擊之、朱先生遂殉難、在港同志聞訊甚痛、時總理及一般同志在滬、兄弟等一方電滬報告、一方到虎門收拾遺骸、運港特盾、時民軍已散、越數日、胡漢民同志等到港、無人不痛哭者、此朱先生遇難之大略情形、今日因追念當時、甚覺難過、故語多簡略、古報告畢、奏哀樂、嗣宣布散會、時已十一鐘、

蘇省府會議紀

江蘇省政府委員會二十日開第二二六次會議、出席委員陳和銑・吳藻華・葉楚傖・□中孚・主席葉楚傖・報告事項（一）國民政府通令、對共黨嫌疑犯及其他反革命案件、應由主管司法機關檢舉、如係緊急處分、亦應於拘獲後二十四小時移交法院訊辦、准函令仰遵照辦理、（二）高等法院檢察官函復、江浦馬杜氏呈訴伊子馬必忠被縣濫用刑訊、蒙呈致死一案、經令行江寧地方法院檢察處依法訊辦等情、請查照、（討論事項）（一）省執委會函、爲議決發行江蘇省黨報並編造經費預算表、送請查照撥發見復案、（決議）擬由省黨部省政府共同經營、預算呈中央核准後照發、（二）民政廳呈、爲水上省公安隊第一區請領四月至七月止墊支緝捕經費、共計五百三十六元、可否准予在獲盜賞金項下撥發、祈核示案、（決議）照准、（三）土地整理委員會呈、爲遵議發注查案員陳推倫查明銅山湖涸田眞相一案情形、祈察奪案、（決議）准如所擬、令建設廳會同籌議辦理、（一）秘書處呈請核定盜匪案件案、（決議）分別照准發回、（二）江蘇交涉員徐謨銑代電陳、爲上海划船會請准舉行秋季賽船、應如何辦理、抄呈原函、請核示案、（註）本年五月十七日第二〇二次會議議決不准上海划船會在崑山青陽港舉行賽船、（決議）查案照復、（一）銅山縣羅縣長官雄呈報、勘省界情形、仰祈鑒核派委復勘案、（決議）咨山東省政府訂期會勘、（二）灌雲縣徐縣長柏堂咸代電爲委任職之各科科長暨各局局長課長等、應否八成減俸、請解釋指令祗遵案、（決議）各縣除雇員外、一律照扣、該款由各機關長官負責保管、候呈中央核示

吉省籌編補充隊

規定捐助軍費辦法

吉林通信、此次吉省軍隊、出發邊境、省內各地治安、均賴警士與保衛團維持、張作相爲充實防務計、擬向各縣徵集壯丁、編制補充隊兩旅、計每縣送五六百名、凡有田地者每晌十畝抽軍費一元、共湊一百萬元、購買槍械、當局以防俄需款浩繁、特規定官商捐助辦法、計月入百元以上者、一次捐三十分之一、百五十元以上者、捐三十分之二、二百元以上者捐二十分之一、三百元以上者、捐二十分之二、四百元以上者捐二十分之三、五百元以上者捐二十分之四、依蘭・富山・虎林・綏化・四縣商民、現各集資十餘萬元、開始編練民團各五千名、用以警備邊疆、

蘇教廳發表一批職員

蘇教廳成立後、內部主幹職員人選問題、錄其姓名略歷如左、秘書沈礪、爲國民黨老黨員、曾任國府秘書、南京特別市政府財政土地等局局長、秘書黃紹鴻、原任湖南教育廳秘書、此次經陳氏切商電調、於日前來鎮、第一科科長、暫由陳廳長本人自兼、第二科科長由謝炘暫行兼代、謝氏於民六蘇教廳初成立時、即在該廳辦事、迄今已逾十年、並未間斷、此次由中大行政院移廳、在第二科任事、第三科科長、由第四科科長□家瀚暫行兼代、第四科科長李宗瀚、日本中央大學經濟科畢業、任贛省教廳科長、將及十年、曾代理□教廳長、在蘇省曾任奉賢縣長、及南京特別市財政局科長等職、第五科科長□壽管、北大畢業、以考取高等文官分發、原辦蘇省行政事務十年以上、曾任省政府秘書處第三股主任、旋任東台縣長、六月間辭職返省、又調第一第二第三各科科長、已表、在接洽中、不久亦可發

駐蚌軍隊點驗完竣

蚌埠通信、第一編遣區點驗委員組第三班、來蚌點驗駐軍、在蚌府獨立砲兵第四團魯宗謹部、第十師方鼎英部、第七師王均直屬部隊、點驗完竣後、該班主任裘育□暨點驗委員范若鍾世英劉雲龍劉敬與等、偕王均於十七日赴正陽關點驗第十九旅曾萬鍾之第三十八團李世龍部、謝傑徐仲柔應徵三委員、赴六安點驗第二十旅祝膏如部、十九日裘主任偕王均由正陽乘汽船返蚌、點驗第二十一旅李文彬部、是日上午李旅在蚌山南飛機場檢閱、二十日早六時、該旅仍齊集飛機場、聽候點驗、到者爲旅司令部特務排及第四十一團胡燕部、第四十二團陳學順部、午下午五時許全點竣、點畢、至是駐蚌部隊完全點竣、二十一日裘主任派員赴浦口、點驗該師第十九旅第三十七團與學文部、一俟點畢、即行返京、

賀耀組赴陝之任務

在西安閱兵時之演講

國軍編遣委員會第二編遣區點驗委員組到陝後、賀耀組在閱兵時演講、略謂今天隨着各位總指揮來到這裏檢閱、得到與久共戰線的各位武裝同志見面和談話的機會、是兄弟非常引爲榮幸的、同時對於各位總指揮及各官長士兵同志表示十二分的謝意、兄弟此次來西安的任務、一方面是銜國府蔣主席使命、來看看各位同志、就便道達中央眷念各位的意思、一方面是受編遣委員會的差遣、來點驗第二編遣區各部隊、就點驗的任務來說、是要將軍隊實在的狀況用科學的方法表現出來、供編遣委員會參考、我想軍隊內的點驗本是極平常的一樁事、尤其在第二編遣區所屬各部隊、祗爲日常生活、想諸位絕沒有懷疑的、不過這次點驗是由編遣委員規定、就是全國各軍事領袖和黨政要人所共同決議的、並且對全國軍隊普遍施行、其組織頗爲繁複、其方法也很周緻、俾得點驗結果、用供全國軍事施政的參考、其性質自屬特殊、意義比較重大、希望各位同志不躊躇的殷勤的接受、當作一件愛護國家服從中央的表示、就官兵的任務來說、中央爲什麼要來慰問大家呢、就因爲西北和中央隔離很遠、大兵屯駐地方很苦、必定感受許多的痛苦、加之自馮總司令宣布出洋、渡河赴晉以後、當然要進一步依靠我們共同建立的中央、蔣主席是國民政府的代表、又是和各位久共生死的戰友、因而眷念各同志的戰功勛、所以令兄弟攜帶慰勞金來加以慰問（下略）云云、

中華書局宣傳日

西湖博覽會

喧傳已久之中華書局宣傳日、昨日在杭舉行、布置完美、天氣晴和、又值觀潮節後、各地遊客雲集日夜來賓擁擠異常洵杭州空前盛舉也略誌如下、日間會場在大禮堂、一時開幕、到有黨軍學商各界來賓三千餘人、首由該局總經理陸費伯鴻代表陳協恭致詞、略謂「今日敝局舉行宣傳日、辱承各界諸君光顧、不勝榮幸、其實本局並不敢說宣傳、不過敝局成立以來十有八年、備嘗艱苦、得有今日之粗具規模者、皆社會提倡援助之力也、今躬逢盛會、在教育館中特設陳列室、將本局出版物印刷物文具儀器等略事陳列、以就正於邦人君子、再敝局出版兒童文學歌舞劇及表演歌曲多種、以陶冶兒童性情、提倡藝術爲宗旨、風行一時、今日由上海精勤女學及梅花歌舞團蒞杭表演、聊佐娛樂、藉答諸君平日提倡援助之盛意、並請加以指教批評、幸甚云云」旋表演各種歌舞劇、掌聲不絕、直至六時半始散、夜場在第一電影場七時開幕、繼續表演各種歌舞劇曲、到者座位少而來賓多、幾無立足地、直至漏夜散會、綜計是日日夜場及該局陳列室等處遊覽者不下萬人、各職員招待殷勤、並有贈品分贈來賓云、

古城返照記

（一四一三）（老漢）　特約撰述　不准轉載

於是寶林指揮隊伍收兵回營、敬德向前望了一望寶林的背影、又回轉身來撚了撚自己的鬚鬚、用悲哀的音調、頹廢的神態、來了一句「老了」、不慌不忙走入後台、台上換了大武行的場面、原來就此完事大吉、○老黃詫異道：怎麼就這草草打住了嗎？陸賈笑道：各！老黃道：前重後輕、大睹袋小尾巴、這是怎麼回事、我想未必是秀山的本意、也許和譚存仲的度白儉一樣、於文台的命令罷？陸賈道：不然、別看他在花臉不當令、憑著金大嗓子一點資格、後台也還不敢胡亂下命令、這實在是他獨出心裁、老黃道：他爲甚麼不把前半出的圓夢去掉、留出工夫把認子演完、豈不是好、爲甚麼留要鬧個中零不落這是甚麼毛病？陸賈道：柳林認子、唱工比較多些、就說一這姊姊提起了梅秀英一脈一句、就須唱個滿宮滿調、一個「英」字鼻音內商嗚嗚、要曲折圓亮、還得些悲涼激楚之韻、在這一出戲裏最難唱、以下的「想起當年那事情、家住山西絳衣縣、打鐵……」雖是搭板、因係敍事而有感情、亦須唱得圓結蒼涼、不板不鬆、這本是秀山的拿手、他近幾年爲唱荒氣力、所以想法躲開、又興著去了後半截不像一出戲、所以帶上前場的圓夢、賣幾句白口以示「肉不足拜找補點雜碎」之意、所以這出父子會、他總是父子不會、他同人家宣言說：不來的是小人、他可老是自居於小人——下一場就不來了！老黃道：如此說來、這爐子的確是一大滑頭、好在去尉遲寶林的金少山是他的兒子、既然見過一陣、就算父子會罷、尉遲恭雖然沒有認下尉遲寶林、金秀山還認不得金少山嗎、陸賈道：如此說來在圓夢的前場已經演過父子會了、老黃道：何以見得？陸賈道：去秦瓊的金仲林不也是金秀山的兒子嗎、老黃一想果然、對老章說明白之後、老章亦道：有趣○出來了、出來了、由上場門裏出來一個化裝老道的滑稽明星、冷冷的一雙眼睛、敷憨的一張面孔、是□□的曹波林哪、他的本名是羅壽山、又叫丙歲兒、扮的是「千道士」、演的是「青石山」中段「賣符」——前段是關夫、北京向來不演、所以從賣符演起就算比較完備的了——不但□兒的神情有趣、于道士的上場詞亦滑稽有味、只是他念的是：

紅來色淡
經來色淡！乃血衰之明證、若不及早調治、恐其經期錯亂、變成種種衰弱病症、危險萬端！
月月紅
富有活血調經功、以藥力催進血液之生產率、去瘀血、生新血、促進新陳代謝機能、自然經期準確、凡服二三瓶、經色漸紅、飯量增進、使多病婦女、一變而成強壯之體、享康健幸福、其效如神、一試即知、每瓶一元、
上海四馬路五洲大藥房發行
各省分行及各埠大藥房均有分售

常熟

貴涇區又發生盜刦傷人

貴涇區沈家市、本係一鄉村小鎮、市面尚佳、並有電話可通城區、二十日晨一時許、該鎮突來盜匪六七人、各持槍械、往開設南貨舖之趙姓家搶刦、老店主趙某、年六十餘歲、正在酣睡之時、盜令起牀、指出藏銀所在、老人懼、遲遲不敢起、盜怒、即以利刀刺其腿部、計刺四刀、流血如注、老者即不省人事、匪搜刦而去、損失約計四百餘元、店主傷勢頗重、縣公安局午後三時許接到該區電訊、雖派隊往剿、盜等早已杳如黃鶴矣、

無錫

謀財害命捕獲兇犯

本月十五日、有北門江陰巷柯源吉爆竹店夥友陸培松、由東鄉收得帳款一百六十餘元、行經周山浜鐵路旁、時近黃昏、突被鄰店吉振□爆竹店夥江陰人劉滿堂、見財起意、將陸拖至桑田內、用黃石擊破頭顱、倒地不省人事、所有帳洋、盡被搶去、嗣經報告公安第六分

日議員團
、預定經由天津・北平
備委員會前、第四點最爲重要即限制減少戰品、
議、（路透社）
、衆料內政與對鄰國之
交於貝局長、貝於二十一日離松、隨往者有羅總
建設廳收回、由省立棉業改良場派員辦理、茲已
出呼救、鄰人咸集、聞方猶稱我要刺死、干你們

日議員團抵濟南

二十一日濟南電 日衆議院參觀團一行、昨晚六時半由青島抵濟、總領事□理設宴洗塵、二十一日預定下午視察市內各處、正午列席□調元氏午餐會、七半搭車北上赴天津、（聯合電）

二十一日漢口電、衆議院參觀團谷貞顏氏一行、預定經由天津•北平、二十九日到漢口、在此逗留三日、視察武漢、十月一日將離漢口赴大冶、（聯合電）

抵斐華水手九人被罰

二十一日馬尼剌電、昨日開審之英船華水手、內有九人、被控擾和平、各判罰按沙二十枚消案、（路透社）

英代表撤銷軍縮案

二十一日日內瓦電、薛西爾今日在國聯議會撤銷彼之軍縮提議案、據稱內有三點、但仍在軍縮籌備委員會前、第四點最爲重要即限制減少戰品、仍有繼續加考慮之機、渠決留隨時奮力進行此點之權、薛氏已接受希臘代表所擬較簡單之提議案、□力言衆對此舉、當相互讓步、又促籌備委員會從速進行一切、（路透社）

局、將傷人舁送兄弟醫院醫治、一面派警緝兇、最近由第六分局派警在江陰東門外福壽鄉陳楊塘由魚巷地方、將兇手劉滿堂緝獲解錫、昨日呈解縣政府、董承審員訊明、劉供認將陸垮松用石擊傷、並□取□洋不諱、當諭禁押法辦、

醉後殺父徒刑八年

南延市廿□鎮四一一圖鄉民繆阿春、於本年六月初 被其螟蛉子任根 酗酒、用斧砍傷頭□、抬送同仁醫院、醫治不及、傷重斃命 嗣由阿春之妻趙氏、將任根解送縣政府訊押在案、最近由繆趙氏具狀縣府 請將任根處以死刑、昨由董承審員提庭復訊、因念任根殺父係酒醉之、乃從輕判處徒刑八年、

賭犯杳係殺人犯

北七鄉前鄉政局長談其煜、本年四月初、被共黨槍殺一案、由縣先後捕獲過阿四朱阿大等、呈解高等法院訊辦、均供係由曾阿興開槍擊斃 迭經緝 迄未獲案、詎曾於半月前 忽以賭案被捕解縣、化名安阿根、判處徒刑在押、近被壞下市保衛長米枚吉暨談案屍屬、先後查悉曾阿興另案被捕在押、昨特喚同曾之近鄰曾桂根到案質證、下午由董承審開庭提訊安阿根 繆曾桂根當庭指證、安阿根確係曾阿興無誤、但曾堅不承認、研訊良久、仍諭還押、候飭傳曾之□屬到案 再行核訊

蘇州

推定義倉管理委員

黃縣長遵奉省令、組織義倉管理委員會、祗許積穀、不再積款、昨特邀集各機關及地方人士會議、主席 縣長、省委曹道貫亦列席 議決推定丁鵬爲委員長、陶惟坻•汪炳占•程幹卿•嚴□伯等四人爲委員、定星期一向公款公□接收豐備義倉、

嚴緝桑海匪部股匪

桑海珊羽黨宋玉三朱月波二股、近日由潯沛竄入太湖、黃縣長昨特訓令縣公安局 嚴予協緝、

陳以一案又定期開庭

陳以一案、蘇高等法院、又定十一月十二日開庭、

如皋

潘匪殘部竄擾豐苴

漁團竄民獲匪

豐利鎮十二日午前有海探來鎮、報有匪船三隻、發現洋面、前一隻已進環港□泊、該區長及漁團派主任得報、隨令楊教練周特務員漁團章排長率兩團兵士往剿、除抵環港、分東西包圍、雙方對擊、適潮汛泛漲、匪船揚帆出港、但有已離船登陸之徐陶吳三匪、不及逃逸、一匪中彈、一匪被已革團士楊之明生擒、一匪手無鎗械、由奸民捕獲、此役共得盒子炮兩架、彈十餘粒 當夜區公所漁團會同審訊、據供云、係奉匪首命令、沿海一帶食旗、並在苴鎮海邊綁擄二男二女云 該兩機關於昨日備文將三匪解縣訊辦、又訊、十三日黃昏時候、苴鎮河北汶子地方、忽有盜匪縱火之警、並聞楊家花地方何某家、前被綁去男女八口、十四日放出二口、其餘肉票索價二千元、

省警隊馳往新豐集

總隊長赴東台剿匪

軍隊一營亦將開往

駐栟茶省警察隊第二大隊長楊蔚 於十二日接東台沈縣長急電、新豐被海匪洗刦、請速派隊往援、楊隊長隨即親率隊士四十餘人、星夜開往援助、又十四日下午二時、省警察隊總隊長李長江自鎮江來如、當往東台、當晚調集部屬六中隊、攜帶重炮起旱、前往東台駐防、又新編第二旅第三團係第七旅編改、担任南通•如皋•東台•鹽城•靖江各縣剿匪事宜、十四日該團甘團長與李華新旅長同車蒞如、俟該部第二營由呂四開拔抵如後、即馳往東台剿匪、

國聯會議消息

二十日日內瓦電、聯盟會第一委員會今日提議組織十一人之委員會、於一九三〇年第一季集議、以便對於聯盟會章之修正文提出報告、並依照英國與秘魯代表之提議、使會章與凱洛格非戰公約相適合、又聯盟會討論經濟事件之第二委員會今日通過一議案、聲稱各國應首先約定在二三年內不增高現行稅率、或徵收新保護稅、或採行妨礙貿易之舉動、第二委員會又提議召集預備會議、以期用種種實際方法、便利經濟關係、聯盟會第五委員會今日午後結束鴉片等毒藥貿易之討論、採納英國所主張檢查郵件、以免毒藥混寄之提議、（路透社）

加澳簽定隨意條文

二十日日內瓦電、加拿大與澳洲代表今日簽定海牙法庭法規中之隨意條文、其所附之保留條件、與英國所簽註者相同、（路透社）

立陶宛內閣改組

廿日柯夫諾電、立陶宛首相伏爾特瑪拉握有迭克推多之權、今忽辭職、衆料內政與對鄰國之邦交均將因此有重大之變化、按立陶宛與波蘭對維爾拉一地之爭案久懸未結、實由伏氏堅持不屈之故、伏氏反波甚力、東歐各國當因是惴惴深慮兩國或將決裂、伏氏辭職後柯夫諾表面安謐、惟當局檢查報章甚嚴、不許評論政局以免擾亂民心、前任財長巨比里斯已受任組閣、聞其內政外交均將一反伏氏之主張、易嚴厲爲溫和云、（國民社）

□□□□

黃橋防務緊張

江蘇省警察隊總隊長李長江十四日午後到如、當由文縣長轉來黃橋防務吃緊萬急電報、請速派隊援救李總隊長接電後、即派隊馳往協剿矣、

揚州

警察隊捕獲共黨

駐防鎮濤警察隊、昨在薛家窰西北斜路傍、遙見一人行動慌張、即由該隊長飭盒子砲隊尾追、約距五十丈之遙、該人忽然手出盒子炮兩枝作準備開擊狀 隊士奔前將盒子砲兩枝奪獲、並捕回訊問 據供朱仲祥、任共黨交通職務 今年三月間被石莊警察隊捕獲、在蘇州訊釋、六月間始回鄉工作云云、當由蔡分隊長連同盒子砲兩枝解縣公安局案辦、

各界籌備拒毒運動

縣政府於二十日午後二時、召集各界籌備拒毒運動、議決十月一日至七日爲拒毒運動週、五日舉行全縣游行運動、每日由各校學生出外宣傳、當推定縣府担任游行總指揮、公安局十一旅商團等負糾察之責、規定經費百元以下由財務局籌撥、並由縣府定期召集各校代表、商議支配分組宣傳工作、

假託饑民販運私鹽

兩淮張鹽運使、緝私處局長、據駐防鹽東縣境緝私步四步五水二各營長電呈、近有阜寧饑民船數百艘、以饑民乞食爲由、私裝淮北鹽斤南運、沿途私賣等情、張運使即電呈鹽務署、轉請民廳令飭鹽阜東等三縣地方軍警、協同緝私各營會剿、

南通

掘港匪船退去

傷兵運城醫治

潘□渠部殘匪竄擾掘港、經第一旅三團第一營痛剿、擊斃僞隊長三名、匪二百餘、十九日夜七時、遠射砲隊到掘協助、泊□海面匪船二十□艘、均揚帆而去、勦匪陣亡第四連長高學道 二十日在掘港入殮、傷兵唐森•方少山•馬光廷•陸永榮•羅紳良•李松興•黃家福•劉德寶•黃明才•廖子文•陳帶•黃光廷•黃顯雲•盧開誌•楊天喜•韋山•陳炳輝•黃晉田•黃祖金•林守安•元福安•洪才•吳炳山•覃升再等二十四名、運至城南學院醫治、傷處均中盒子砲彈、僅五六人輕傷、餘均重傷

軍警分防東臺

潘匪殘部退往海面

在東台縣境、海一帶擾亂之潘部殘匪、刻據長途電話消息、確已退往海面、受匪刦掠之區、距東台縣治尚有一百六七十里、所傳該縣被匪攻陷之說、殊非事實、現在第三旅三團二營、駐在草埝、担任竹港以南防務、港北由省警隊佈防、通泰海啓實業特警隊第二大隊、駐在泰源鹽墾區內、防剿□倉河一帶之匪、

松江

財務局長對調

松江縣財務局長貝偕泰 與寶山縣財務局長余應鐸互調、均已接事 貝局長於二十日將松財務事宜移交余局長 而余局長再赴寶山移交於貝局長、貝於二十一日離松、隨往者有羅總務科長等、

鎮江

獨立四旅來鎮

國民革命軍獨立第四旅旅長孫常鈞、昨率第十團團長楊綱、第一營營長劉英炎、第二營營長孫際成、及官佐士兵共計兩營、由寧抵鎮

槍決綁匪兩名

鎮江地方法院、昨將綁匪王二 楊同寶兩名、綁赴□彭山執行槍決、

嘉定

建設局長蒞任視事

新任建設局長邱鍉爵、十九日帶同隨員等到嘉、二十一日、舊任局長黃日鯤即將印信卷宗簿據等點交接收、邱局長亦於當日通告視事、

水上警隊開虞剿匪

嘉定等縣、湖匪猖獗、駐嘉水上省公安隊一區五隊隊長沈國忠、奉區長□模試令 抽調所屬南翔嘉定太倉等縣一二三分隊巡船十數艘、於二十日開赴常熟一帶聯合兜剿、

杭州

溫屬共熾增兵防剿

梅溪等處共黨熾盛、與民團衝突、雖經第四團甘團長派兵鎮懾、尚未平息、省保安處業飭駐杭二團□十□開往助剿、一面懸賞購緝日□槍□、惟長林場知事陳桐 溫屬鹽巡局長陳兆松、又迭電告急、據稱共黨已蔓延至長林場及樂東西鹽場處、聲勢殊大、省府已飭保安處增兵防勦、

西湖發現新大陸

半因天旱半因久不疏濬

杭州入秋以來天旱不雨、故西湖南部文照山迤西所有南湖全部、以及赤山埠法公埠、均見淤淺 其間如汪莊 莊一帶、雖有一二航線、行船於泥濘之中 無復波平如鏡之狀、三潭印月之旁如現新大陸、亦奇觀也、查其原因、雖半因天旱、要亦久不疏濬之故、工務局前以溥覽會場內湖面重要、盡量將所有挖泥船撥濬白堤兩邊、顧此失彼、茲該局鑒於南湖情形、擬即派船重事疏濬、以利遊覽

寧波

檢驗棉花收歸部辦

寧波檢查棉花事宜、本由商辦、設有會稽道屬棉花驗水所、後由寧波市政府收回市辦、委由寧波商會坐辦干叔雲主持 嗣復由建設廳收回、由省立棉業改良場派員辦理、茲工商部又令收回 交由全國商品檢驗局辦理、該局已委馬文光爲寧波棉花檢驗處主任、限本月內設處辦事、已行文建廳飭屬知照

鎮海

嚴密檢查防杜反動

鎮海要塞司令王蕙 以奉令嚴防海口及負責鎮海定海象山各縣防務、嚴密警備、以杜反動、已訂定檢查輪航旅客及郵政旅館辦法十條、呈請省府備案、已予核准施行、

嘉興

九里匯附近兩浮屍

二十日、由禾開往新塍之滬揚輪船、於上午九時許開出、十時餘行至九里匯附近地方、該輪船底忽觸一沈重之物、此物旋即浮起、細船察視、乃一雙手被縛、肢體殘腫之死屍一具、船上□有刀傷、時船上尚有其巡長、乃上岸喚到鄉警、報請驗究、而此□尚未收殮、該輪於十二時回禾、行經九里匯附近、又觸一浮屍一具、肢體模糊、男女莫辨、遂又報請驗究、下午該輪乘客回禾、路過此處、兩屍仍□荒野、尚未驗殮、

嘉善

商業銀行建築堆棧

本埠商業儲蓄銀行、爲便利商戶堆貨起見、在北門外杉青閘購地建築一大堆棧、業已動工、十一月間即可啓用、

善楓長途電話通話

浙省長途電話嘉善楓涇線、現已敷設齊全、開始通話、楓涇局長委胡□癸、嘉善則由沈德鏘朱文振共同負責辦理云、

源蕩盜刦商船

昨有楓涇東鄉顧小毛船、行經源蕩 突遭匪刦、損失七十餘元、並刀傷顧之長子阿木一名、

平湖

米價漲至十四元

旱稻成熟、新米早已上已、照例出新之時、米價必減低、但邇來米價反而增漲、每石已至十四元、恐再有飛漲之象、一般貧民小販、均叫苦連天、米店（資本大者除外）因貨本過大、亦覺難做

神經錯亂自刺喉管

乍浦方家埭地方、有□富榮者、於二十日忽然神經錯亂、雙目直視、口中喃喃不絕、旋以尖利之剪刀、向自己喉管猛刺、傷及血管、流血如注、其妻睹狀、急忙四出呼救、鄰人聞集、□□□□□□、千□□何中云云、後由鄰人將□□去、急延□□□診治、院院長龔介生療治、據云體溫如不增高可□無虞、但其妻恐離乍太遠、諸多不便、即將富榮抬至乍浦、住院求治、

彭西城醫師之經驗

韋廉士紅色補丸爲衛生強身所必備爲疫後調補之良方

「我須如何衛生方能强健」此乃一般人急欲明瞭而得解決之問題足下亦有此問題盤旋腦際乎若然請閱蕪湖養吾醫院彭西城醫師之證言彭君之言曰「人欲康健必須衛生衛生之道雖多而補血健腦實爲首要因血足腦健則新陳代謝之機能進行無阻於是抵抗力强病菌遂無由得入予在蕪湖業醫多年對於韋廉士紅色補丸信其確有補血健腦之功而爲衛生家所必備者也凡患消化不良精竭神疲力衰氣怠等症無論男女老少予投以韋廉士紅色補丸輒收美滿效果良以斯丸配製之成分適合人身之需要故也去歲蕪地霍亂盛行愈後每多衰弱難得復原予亦屢介斯丸用作病後補品服者多於短時間即得恢復精神較前尤健予得斯丸之助爲力非淺因攄所見而證實其功能焉」

血虧腦弱爲人類疾病之主因凡是醫師均奉告不特彭醫生也韋廉士紅色補丸即是以補血健腦之功馳名天下而爲醫界名人所同聲贊許者也君如偶患消化不良痛瘋痰疾腳氣腦疼未老先衰諸虛百損以及婦科各症一試之下便知其名下無虛確爲聖藥也

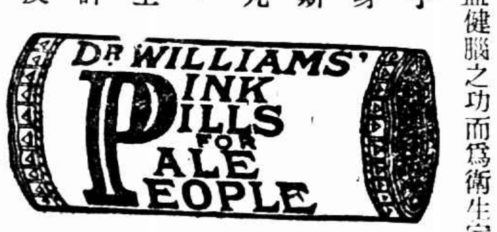

價目每瓶大洋一元五角六瓶八元郵力在內遠東總發行上海江西路六十號韋廉士醫生藥局各埠藥房均有代售

敝局現有衛生小書一種名曰「保赤新編」函索即寄

催眠術

函授面授保證成功

催眠術功用一斑

催眠游戲

中國心靈研究會

新秋服食 人中寶

値茲秋涼氣爽、正宜進服補品、人中寶係根據醫藥科學的最純正補品、絕無不良副作用、其功效大而且速、服後始能治愈虧弱虛損諸症、繼則開胃健脾、起眠安適、終乃腦筋靈敏、氣色紅潤、精神充作、身體強健、雖終日作事而不倦矣、男女老幼、正宜備此購服、立獲奇效、勝得銀元寶也、

上海四馬路中市

每目 人中寶 大瓶二元 小瓶一元二角

太和大藥房總發行

全國各省各埠藥房均有出售

河北豐台平奉鐵路工程處俞子楨出售

無線電淺說

全書十萬字插圖一百四十

◀上海愛多亞路廣西路角▶

治咳專家

唐拾義

防癆久咳丸

（世界各埠均有經售每瓶一元）

專接行李送車站 車租每時四元 隨帶搬夫四名

上海搬場公司

第二分行 河南路橋堍

電話一八八七七號

十八年九月廿二日
第七百九十九期

Eastern Times 時報

日輪德里丸由汕赴港　被海盜搶劫　全船損失三十萬元　擄去搭客五人　傷守衛印兵三名　爲首者係一衣服麗都之女盜

東北召集對俄會議　閻錫山派員前往

剪淞橋對江帆船上救出陳松源　捉綁匪六名

吉林拒毒會在街市上粘貼之標語　鄭觀淼

Posters of Anti-opium Association posted in the public places of Kirin

北平中國大學丁卯體育會會長薛元驥及副會長楊楨　薛西林贈

Mr. Sih Yung-che, captain of Ting Mo Physical Association of Chun Kuo College, Peiping. Mr. Yang Ching, the vice-president.

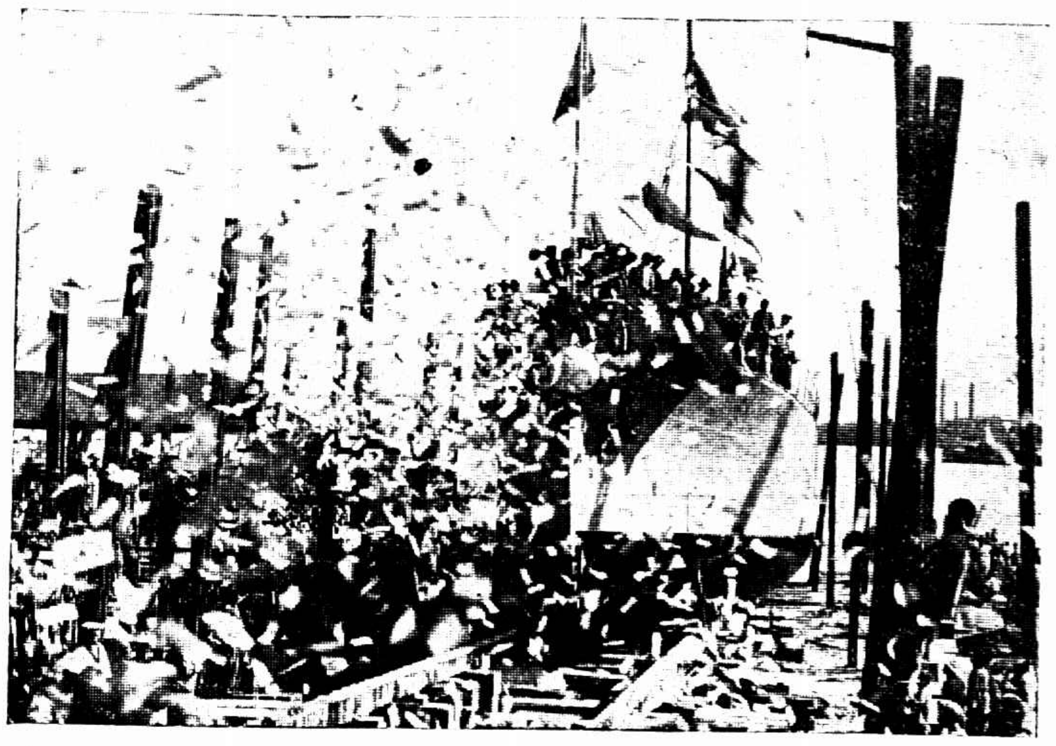

海軍部新造民權軍艦昨行下水禮　Ⓐ軍樂花爆聲中軍艦下水

日日新聞社贈

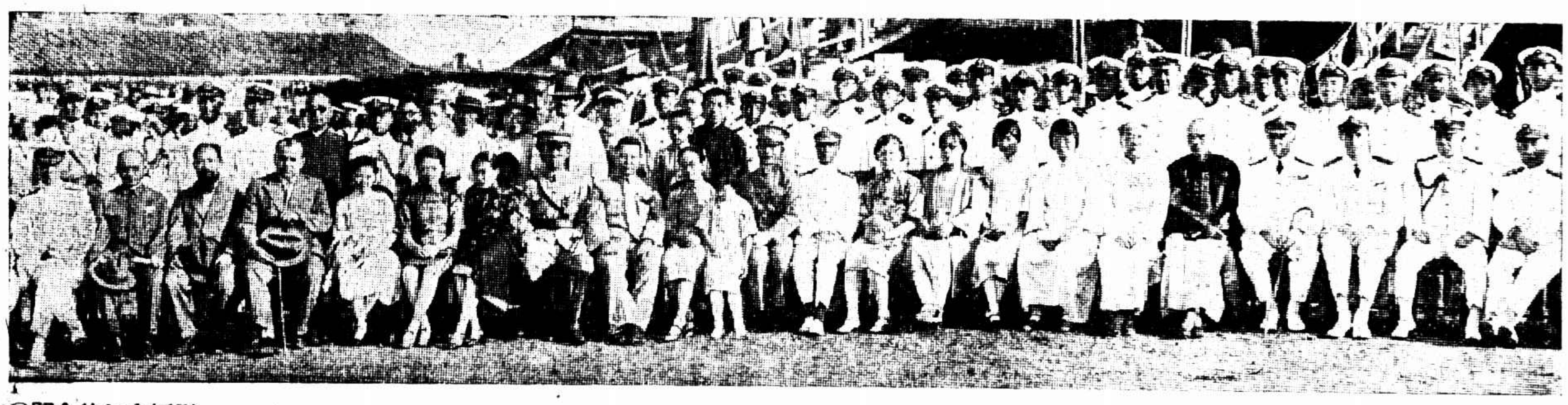

Ⓑ開會後紀念攝影

The launching ceremony of the gunboat Ming-chuan which was newly built by the Ministry of Navy. Ⓐ Fire crackers and band gave their congratulation. Ⓑ A group photo taken after the ceremony.

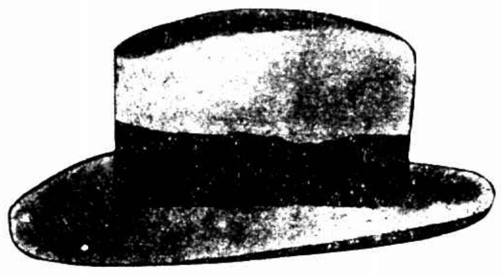
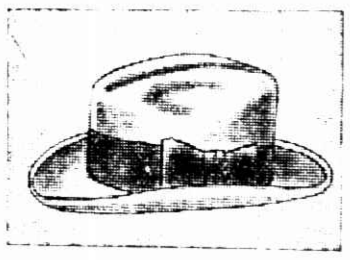
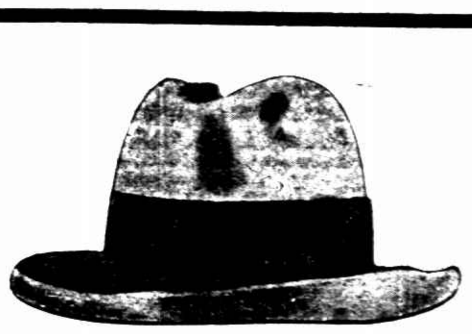

欲穿 精美西裝……

欲戴 新式呢帽……

欲購 西裝衣料男女袍料……

欲租 結婚禮服……請至

南京路雲南路西首六一三號

裕昌祥 呢絨西服 號 購備

包你稱心滿意

現值**十五週**紀念期中既得

特別廉價 復有

抽籤贈送 的希望

爲期無多 幸勿錯過

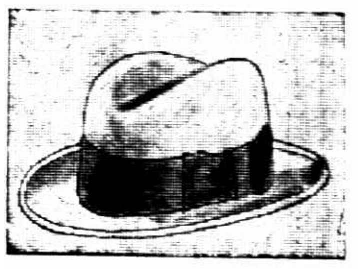

高等現成西服每套十六元起

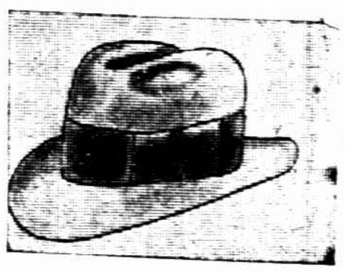

新到呢帽自三元七角五分起

龍套人語 (三〇一)

時報版權不准轉載

鄒海安寃羈溧水獄 袁伯莊夜走太平門 (十九)

儀兄大鑒、前以鄒君海安事、函瀆清聽、想保全善類、具有同情、不徒以舊誼相干也、貯盼福音、如石沉海、弟荒江屏迹、久絕世緣、今乃一再上書、有同陳乞、以兄尙非不可與言者耳、是非可否、幸賜一決、否則弟雖無似、固不以得投書巡按使爲榮也、無忌頓首。

儀齋看罷、心裏說不出的難過、一想楊無忌與自已二十年同盟故交、竟牢用這樣嚴厲的語調來詰責、而自已徒然當了一名全省行政最高長官的巡按使、卻大權旁落、連小小一個溧水縣也不來理睬、這鄒海安的事、將如何解决呢？一個人坐在籤押房內、沉沉悶悶的到上燈時分、上海報送進來了、無聊中翻開一看、只見申報上、登着一條電報、是「溧水縣今日奉申將軍電令將在押黨人鄒海安、就地鎗決、」十幾個字、清清楚楚、大概不是謊罷？程儀齋這一陣難過、比方才更來得利害、手裏拿了這張報紙、走到王曉暾房裏、因爲王曉暾也和楊無忌相熟、無忌的來信、曉暾也看見過的、便指着報上這條電文、給曉暾看、微微一歎道、「這事就如此完了、但叫我如何回復無忌呢？」曉暾看了一看、也是無言可答、面面相覷了好半響、儀齋自踱進上房去了、曉暾悶坐了一回、他的臥房與江天一的房、只隔一層板壁、聽見天一房裏、還有吟哦之聲、便喚道、「天老、天老、還做詩嗎、何不過來談談、」一面兒便見江天一披着件大布棉袍子、踱了進來、就手拿了張申報翻看、曉暾便把鄒海安一事和儀齋方才的話、講了一遍、天一放下報紙、長長的歎了一口氣、說道、「儀齋也太軟弱了、本來儀齋這人是柔中有剛、深沉之中、不乏鋒稜、好比棉裏藏針一般、如今飽經憂患、磨鍊多年、竟把針鋒也磨的平了、生才實難、用才也須及時、我眞要爲一般過時不遇者痛哭哩、」兩人相對感慨一番、各自就寢不提、卻說楊無忌得知鄒海安遇害消息之後、心裏自然十分憤慨、便要親到南京、當面詰責儀齋、他原是吳江紅梨鎭人氏、自從海上倦游、便還鄉隱居、沉酣文酒、他們吳江文人、個個是絕大的酒量、最著名的吳竹詩、是拿雪茄煙來下燒酒的、日飮一斗、從沒見他醉過、可惜這時不在梨鎭、此外還有位姓王字大悟、溫文蘊藉、詩酒並雄、和楊無忌居處密邇、合着一班酒友、酣呼絕叫、脫帽露頂、日以爲常、在鎭稍有一家酒店、樓軒敞朗、出售的有絕好的紹興花雕、自釀着最有力的梨花白、當罏的乃是個白髮老嫗、雖然老邁龍鍾、卻口齒伶俐、談風極健、據他說原是蘇州人氏、早年跟着一位女畫家繆女士到北京、繆女士掌着大內的書苑、極爲慈禧后所優禮、他便在繆女士身邊服伺、自經拳匪之亂、慈禧倉皇西幸、繆女士避亂南歸、他卻流落紅梨、孑然一身、以賣酒爲活、無忌大悟等時常呼儔買醉之餘、聽他談着帝制封灰、京華春夢、倒也

民權艦 昨日舉行下水典禮

海軍部新造軍艦民權號、於去歲「永綏」軍艦下水時、即開始裝置龍骨、數月來大體工竣、於昨日(二十一日)下午二時、在高昌廟江南造船所舉行下水典禮、一時高昌廟道上、車水馬龍、極形熱鬧、觀禮者有王正廷等二千餘人、由何應欽夫人行擲瓶典禮、何應欽及熊式輝張羣等均有訓辭、

本市各界昨舉行 朱執信殉國九週紀念

昨日(二十一日)爲朱執信先生殉國九週紀念日、市執委會召集各級黨部各民衆團體各學校各機關代表等、在市黨部大禮堂舉行紀念大會、各區黨部及各機關各民衆團體、亦分別開會紀念、縣屬各機關、於昨日上午九時、在縣政府大禮堂、舉行紀念會、

市府對保衛團代表呈請之指令

市政府據淞滬保衛團市區各團代表潘東鉞等呈請、認公安局接收保衛團爲違反縣保衛團法、請予糾正、以維法制等情、市府以該代表等對於此次接受市區保衛團之原意、尙多誤會、特行明白解釋、指示通傳知照、玆照錄指令如下、呈悉、查此次本府接管本市區保衛團、原係商由淞滬警備司令部、根據從前原案辦理、惟該團情形複雜、與中央最近頒布之縣保衛團法、亦頗有出入、究應如何援用、如何變通、剴正旁徵博詢、擬議整理方案、總期顧及地方情形、使我市民因有之自衛實力、不致日就消滅、而漸趨於改進之途、以謀市民福利、隸屬問題、自在審議之中、一俟決定、當即逐步實行、來呈所述、諸多誤會、特行明白批示、仰即通傳、一體知照、此令、

汪精衛返國之說不確

近日本埠盛傳有汪精衛回國之說、記者因汪氏爲與黨國有歷史之人物、其回國之行動、均甚注意、特遍訪汪氏親友、據云、汪氏回國消息、尙未得有電告、恐係外界推測、但最近三星期未通音問、恐離法他游、亦未可知也、

陳銘樞 昨晨返粵

廣東省政府主席陳銘樞、於昨晨八時偕秘書脊灝等乘法國郵船返粵、當時赴法國火輪公司碼頭送行者、有財政部長宋子文、駐比公使諸昌年、雲南航空司令劉沛泉、及陳之親友數十人、聞陳氏返粵、係預定之行程、

海軍第二艦隊 司令部遷新艦 各艦返原防

海軍第二艦隊各艦艇、此次由陳紹寬司令率帶、前往浙洋一帶、舉行秋操、業於日前全隊回抵高昌廟、聞陳紹寬氏隨令二隊司令部全體員兵、移駐永綏新艦辦公、該艦隊定於今日晨間(二十二)啓行、各返原防、

王外長昨日 接見三領事

外交部長王正廷、昨日上午十時五十分、到駐滬辦事處批閱公文、十一時一刻、挪威副領事張森到該處謁見王外長、對於挪威商船布爾基利號在淞黃河口被擄去船主及船員、現船主雖經回船、而船員尙無下落、請爲咨行辦理、又十二時零五分、駐滬德總領事白克羅前往晤談、此外並與宋子良氏會晤、下午五時復在駐滬辦事處接見日本總領事重光葵、對於佐分利公使來華事宜、有所談商、

最後一日 看潮頭

年年秋節後、海寧看潮頭、滬杭鐵路、每年特開專車三天、昨爲最後一日、上午七時、北站開出專車一列、頭二等客車及餐車共十輛、載中西仕女二百七十餘人、沿路由護路警及車務處職員何震東等照料、僅閱三小時、抵斜橋車站、下車後、改乘路局屋定之民船、至海寧約二小時餘、至海寧之東門登岸、步行數百步、進路局之觀潮闌場、場中由一枝香備臨時西點、以便觀衆果腹、十二時、潮聲隆隆、由遠而近排山倒海、一瞬即至、潮頭高九尺有奇、潮頭重起、是爲二潮、較頭潮尤高、由路局所樹之潮尺觀察、爲十一尺、中西仕女之執有攝影機者、紛紛攝影以留紀念、二時乘原船返斜橋、專車回滬、已九時矣、

患白濁則如何？

□不必請教醫生
□不必到醫院打六〇六或行電療手術
□親友無從知悉
□公事不致延誤
□祇要到就近藥房
□購服法國山得爾亨利白濁丸
□保可淋止痛除刻即斷根
□但須牢記山得爾亨利字樣
□如果誤服他藥
□不特無益反而有害
□失之毫厘差以千里
□不幸染白濁者請十分愼重
□採用以上唯一穩妥辦法切勿自誤

龐京周醫師

內科 外科 皮膚花柳科 光學診斷 電氣治療 門診上午十點至十二點 下午二點至五點 臨時出診 診寓白克路大通路口五八九號

葉樹苗

羅伯盃主…名不虛傳

卡·塔又得保存本年雙打錦標 三對〇克服林·特

連執兩屆羅伯盃牛耳之卡那凡路與塔佛斯、其球藝之精良、戰術之卓絕、果然名不虛傳、昨日在草地網球雙打決賽中、略試鋒芒、又以六比四·十二比十·六比二之結果、大破林寶華·特克於法商總會球場、於是羅伯之凱歌方罷、而雙打之歡聲又起、綜觀兩人聯絡之佳、合作之美、誠是天衣無縫、出神入化、無怪倍受中西仕女熱烈之擁戴、其領袖華雄、覇視全滬、豈偶然哉、

優勝劣敗

是役也、寶華餒、特克弱、塔佛斯鋒芒無比、高壓低抽、力道十足、東奔西援、處處精彩、信手打來、都成妙着、卡老頭子、老當益壯、橫貫網邊、神光四射、左右迎擱、變化無窮、昨日林寶華除發球尙屬可取外、其餘未有特殊之表演、特克更爲軟弱、每至緊要關頭、輒化夷爲險、致陷林於四面楚歌之中、且毫無把握、兩人表演之劣、殊非逆料所及、其敗也宜矣、

昨日之戰、塔佛斯最爲矯捷、每在僥倖獲球之際、危急遭難之時、輒作種種令人發噱之動作、一團稚氣、觀衆捧腹不止、結果卡塔以直落獲勝、燦爛富麗之兩座大銀盃、本屆乃暫爲卡塔二氏所保留、(該項錦標輪流取勝、每屆將優勝者姓名鐫上、)

女子網球單打 今日開賽

三時在中華網球場

上海女子單打網球錦標、報名結果、加入者共計七人、其比賽秩序業由協進會排定、今日下午三時即行第一週比賽、並於複賽決賽、將於下星期六日兩日舉行云、排定秩序如左、

蘇祖琦 / 黃杏芬	今日	二十八日
劉碧雲 / 葉瀚然	今日	二十八日
王大樂 / 余絮	今日	二十八日
陳學賢		
決賽		二十九日

公開雙打網球 今日舉行第二週

上海公開雙打網球第一週、已於昨日賽完、結果陳吉祥與郭啓達、以六對二·四對六·六對四勝郝伯陽梁官英、劉鏗與黎廣駿、以六對〇·六對三·勝余田光鄭兆佳、其另一組林祖光與郭慧德未到場、顧慶毅與黃錦濤不勞而獲、玆悉第二週定於今日下午四時在網球場舉行、秩序如左、

(一)江道章李惠堂對梁官松馬德泰
(二)顧慶毅黃錦濤對陳吉祥郭啓達
(三)劉鏗黎廣駿對邱正倫林樂民
(四)顏榮生馮錫康對顧兆麟顧慶璜

今日截止報名

上海公開運動會

中華全國體育協進會所發起之上海公開運動會、自開始報名以來、至昨晚止、計收到報名單二十九張、西人青年會收到十餘張、夏令司及英軍之報名單、雖未送到、然確定加入者約在二三十人左右、故總計運動員數、當在六十人以上、該會前經決定今日爲報名截止期、現恐尙有願加入而未及報名者、今日適爲星期日、有所不便、可通融至明日送去、亦作有效、

警亭後一聲爆竹 放工時散發傳單

男女青年三人被拘處徒刑

滬西勞勃生路二號警亭內之一千五百六十四號華捕及五十號印捕、於前日下午五時餘、忽聞爆竹一聲、起於後面、俄爾見有青年男女數十人、各持反動傳單、四散分發、其時適屆附近各紗廠放工、誠恐一般無知工人、受若輩之愚、乃趕往彈壓、當場拘獲四川人陳錫齡及四川女子鄭玉(年祇十六歲)兩名、並檢獲各種反動傳單、一面以電話報告該管普陀路捕房、捕頭得報後、立飭二百另五號西探、帶同華探楊心正馬謀祥等馳往、及抵目的地、則若輩均已四散逃去、祇見一人手携紙包一大捆、意欲搭乘電車、形迹殊爲可疑、當即逮捕、啓包視之、則滿貯共產刊物、遂一併帶回捕房、詰悉其名錢啓東、常州人、飭令收押、昨晨由捕將陳·鄭·錢三人、押解臨時法院第二刑庭、即據捕房律師汝葆彝陳述案情、將抄獲各刊物呈案請察、又據中西印探捕次第投案、稟明拘捕時狀況、詰之陳錫齡供、日前由蜀來滬、預備求學、昨日下午、我往勞勃生路膠州路口大夏大學報名、因以額滿、故即折回、途遇同鄉女子鄭玉、乃與交談、當遭拘捕、傳單等並非我物、亦未散發云云、而鄭玉供詞與陳相同、質之錢啓東、供稱在羣治大學三年級讀書、昨日途遇王姓友人、將此包交我、致被拘案、實不知內係何物求宥、經孫原推事核供、當庭判決被告陳錫齡·錢啓東·以文字煽惑他人犯罪、各處有期徒刑四個月、鄭玉同罪、處有期徒刑兩月、抄獲各物均沒收、

新開河青年暴動 三四十人圍攻電車

昨日上午十時許、法租界外灘新開河等處、發現青年學生工人、約三四十人、紛紛散發傳單、並羣呼口號、其時適有法租界之二路六路十路十一路等電車經過、因被彼等圍住、不能前進、搭客乃各自下車、轉瞬間、三四十人即手持石片、向電車攻擊、玻璃窗門、完全擲碎、後法巡捕房得報、派法越巡捕、趕到彈壓、當場拘獲數人、押入捕房、其餘均紛紛逃避、有名張家榮者、(三十一歲、碼頭小工、江北人、)面頰上中一槍彈、送入仁濟醫院醫治、由醫生檢得、此彈已經分開、小半另留在入口處、大半另留在後頸之出口處、候用手術取出、性命殊危、

萬里長征人已還

暨大童子軍團 暑期步行華北

隊員姓名 國立暨南大學童子軍華北團暑期長途步行隊、由漢口乘招商局江華輪於本日抵滬、隊員爲周庚嚴·黃光復·楊永祿·侯鷹慶·彭慶河·陸康賢·趙榮光·七人、惟達到第一目的地北平後、陸君以接到家書、囑其南返、楊趙二君、因學業已滿、繼續步行赴遼、

萬里長征 該隊於七月二日晨七時、由上海北站出發、斯時正當赤日炎炎、溽暑燻天、且有蚊蠅之擾、疾疫之害、慶此悶悶長夏、已屬不易、況經此長途跋涉、幸彼等生長海外熱帶、習於中國之夏天、且體格强壯、能耐勞克苦、殆非白面書生可比擬、故樂於利用暑期、作三千餘華里之徒步旅行、既可鍛鍊體魄、又可增長見識、此誠我國青年應倣之美事也、沿滬寧達南京、經津浦路至天津、再沿平津路而到北平、費時五十二日、途經首都及各大邑之名山古蹟、俱就擱二三日、在平名勝古蹟最多、耽擱亦最久、因校中開課、爲學業計、該隊赴遼之行作罷、乘平漢車南下、在武漢逗留三日、乘輪而返、計經過、江蘇·安徽·山東·河北·河南·湖北·江西·七省、沿途之人情風俗、得親身閱歷、得益實不少、飮食起居、隨環境而異、有時全日僅得隔宿三四日之油條或燒餅充飢、肉體之勞苦在所不免、而精神之安慰、則無窮也、沿途學·改·交通·各界、俱有熱烈之歡迎、隨時隨地俱受特別優待、該隊爲學界暑期長途步行之先鋒、平津各報、對該隊之創舉、莫不努力贊助、

今日抵滬之暨南大學童子軍團長途旅行隊隊員①侯鷹慶②周庚嚴③黃光復④彭慶河(右)該隊所得紀念品之一部(左上)沿途各火車站站長簽字之一部(左下)名人題字之一部

市一場今昨球賽

近日天氣涼爽、市一公共體育場小足球賽固極熱鬧、即籃球足球賽、亦漸上市、玆錄今賽順序、及昨賽結果如下、

今賽順序……共七場

籃球(一)中武與體聯 上午七時
(二)毅德與南倉 下午三時
足球(一)健民與青華 上午九時
小足球(一)兒童與安强 下午二時
(二)幼常與通惠 下午三時
(三)萬竹與藝三 下午三時
(四)市乙與肇羣 下午四時

昨賽結果……共二場

小足球(一)藍星勝樂文 二比一
(二)尙文勝精華 三比〇

藍星勝樂文

兩隊隊員、均爲健兒組中之名將、新組成隊、準備加入本屆競賽會奪標、老店新開、自然另有一種風味、初上場時、雙方各未布成合式之陣線、左衝右突、個人作戰、雖十分賣力、終未能建奇功、至十五分鐘時、樂文隊孤軍深入、內部空虛、藍星隊左鋒乃直襲營門、一足蹴去、球自守門員袴下鑽過、移中發球後、樂文隊力圖報復、前軍尤告奮勇、不轉瞬間、亦攻進一球、上半時遂成一與一之平局、下半時上場、藍星乘對方陣脚未定之時、即扣關直入、寫寫意意、獲勝一球、頗得兵家迅雷不及掩耳之妙、樂文自知中計、即嚴陣死守、藍星亦無隙可乘、竟以二比一告終、藍星勝、

尙文勝精華

此兩隊亦均爲年未十五之小弟弟、始賽時、各球員皆有驚場之意、入後脚下漸漸明白、尙文尤見驍勇、至二十分鐘時、中左二前鋒、聯合運球、似二龍之戲珠、敏捷可觀、既進球門區域、一發中之、移中發球後、繼續猛攻、弟以射門欠準、未能大逞威風、下半時易場再戰、尙文鼓其餘勇、進攻不已、又獲二球、卒以三比〇勝精華、

張市長視察 陸行洋涇兩區

張市長於前月分期赴各鄉區視察、並將視察所得、認爲應興應革者、分別指令各局遵辦、玆悉浦東各區、尙未視察完竣、現定明日上午、率領秘書科長若干人、赴陸行洋涇兩區視察、

醫師公會 今日秋季大會

上海醫師公會、定於今日(二十二日)假南京路西藏路口新世界飯店、召集秋季大會、討論重要議案、並改選職員、凡會員中提案、如有不及送會者、可入臨時動議、

小花園

▲天文台報告、昨日天晴較涼、中國沿岸有西北風、日本南部、天氣非常惡劣、最高溫度爲八三·三、最低爲五七·四、預測今日天晴、氣候涼、有東北風、

▲小西門少年宣講團定所宣講說、於前晚(十八日)開講、周颺升講「中東路歷年眞相」、黃光增講「十二個月破除迷信」、末王鐘談音樂、至十一時始散、

▲南京路西市裕昌祥呢絨西服號、素負盛名、創始迄今、已屆十五週、該號特向歐美選購時樣花呢絨毛嗶嘰千餘種、新式呢帽百餘種、自九月一日起至卅日止、大減價一月、並抽籤大贈送一天、以誌紀念、因其定價低廉、裁製精緻、一般紳商政客、摩登少年、以及閨閣名姝、趨之若鶩、

▲敘文劉大白、最近有白屋文話一書出版、該書係闡明中國新舊文學之眞相、洋洋數萬言、淋漓痛快、得未曾有、全書有二百餘頁、定價九角、由上海世界書局發行、

▲中華國民法律研究會、由馬有略·許上盦·祝父娛·朱義雲·王世賢·張叔平·沈颺·丁頤元等籌備以來、已屆四月、現已籌備就緒、定於今日下午一時、假小西城愛文義路民生儲蓄會會議廳、舉行成立大會、聞有法律家董康·鄭毓秀等演說、並聞歡迎士女臨時參加入會、該會有法律半月刊分贈來賓及會員、

▲本埠南市中華路二〇三號、培生製藥公司所發行之益金草、對於療治各種肺病、頗著神效、致有應供不給之虞、該公司有鑒於斯、值玆秋收時間、業已派員赴出產地點、儘量搜求、運滬趕製、以應病者需要、

帆船上之洋行買辦

陳松源衣履不全
剪淞橋對江救出
獲匪六名 首領在逃
被綁至出險未滿一晝夜

天祥洋行買辦陳松源、前日在閘北天通庵路源源里口被綁、詳情已誌昨報、玆悉此案昨已由吳淞七區公安局破獲、肉票安然出險、拘獲綁匪六名、玆將情形彙誌如次、

藏匿肉票之匪船 (亦吾攝)

……吳淞水陸大搜查……

陳松源被綁後、吳淞公安局第七區區長即接得總局電話、令飭嚴緝、遂令戴巡官督率長警、會同劉偵緝員及偵探等、分赴各要隘檢查往來汽車、至下午三時、當在外馬路地方查獲匪遺之汽車、因知匪窟必在本鎮無疑、遂將全淞之客籍居民及江北草棚等挨戶搜查、至晚六時許、毫無端倪、因疑匪窟或在水面、大隊警探於是分乘划船、見有形跡可疑之船隻、均加搜查、直至晚五時許、查抵距吳淞約六七里剪淞橋對江之依周塘東口地方、見有一帆船、沿江邊停泊、船上並無燈火、形跡極爲可疑、當即上前盤問、

……帆船上匪票俱獲……

船頭有一人答稱、船中裝有機件、係運赴江北去者、警探即躍登該舟、船頭上人忽呈倉皇之色、右手伸向左手脇下作取物狀、警探亟將其人雙手捕住、則赫然手槍一支、由脇下墮地、遂知爲匪舟、時已驚動船中之匪、一匪舉槍欲擊、奈警探已入船、匪知不能敵、棄槍於江中、警探以電筒映視、見一白短衫袴之中年男子臥船板上、詢之、知即陳、船上共有六匪、當被盡獲、檢查全船祇有米一罎及爐灶碗盞等、並破綿被一條、當留警數名看守該舟、一面將獲匪及肉票帶回署中、訊悉一名印惠森、一名劉國全、一名張士堂、(船主)、餘二人係船夥、姓名未詳、均係崇明人、各匪供詞初猶狡賴、後始承認爲綁匪中看守肉票之下手、有首領兩名居上海閘北某旅館十五號房間、當由偵緝隊長喬崧生率探用汽車將六匪解公安局收押、並緝匪首及其餘黨、

……被綁後經過情形……

記者向肉票詢問被綁經過情形、陳云、余被綁至吳淞、途中雖曾呼救、但被匪出槍恫嚇、車經汀灣附近、將上橋時、因速率過度、車身顛起、余之嘴唇壁受傷、流血殊多、至吳淞剪淞橋、匪即停車、將余身上之羽紗長衫剝下、衣袋中金錶一只鈔洋數十元、均被取去、然後挾我下車、步行未數武、即抵江邊、挾登預泊該處之帆船、由一匪開車、疾駛他去、登舟後、命余蜷伏艙中、不許聲張、一匪在船頭上望風、一匪上岸他往、船上留者尚有五匪、至傍晚一匪購糕餅等進、給余一飢、余即向匪哀求釋放、銀洋余允爲設法送給、匪答我等俱下手、贖票問題另有我們領袖出價云云、

……衣履不全……

肉票出險時、長衫既早被匪剝去、身上衫袴已污穢不堪、足上所着鞋亦已失去、僅留襪獲、到署後、即由陳區長借以衣服穿上、並購點心給其食、而陳因初出匪窟、受驚之餘、殊不覺飢、後由其家屬到來、即以匪綁走之原汽車接回家中、陳區長復派武裝警士兩名護送、計陳自被綁至出險僅十九小時、此亦足徵公安局辦案之敏捷矣、

◇◇◇◇

巡長行李中
四大包土
據稱係栽害

前日傍晚時、市公局水巡隊隊士在大堂碼頭新升大輪船走廊間查見一有穿黃色制 備帶手槍之軍人模樣者 在彼憑欄眺望、當即上前向之檢查、旋在其所帶之籐籃內、查出煙土四大包、約計八十餘兩、即行帶隊、據供名陳善良、崇明人、向在啓東縣公安第五分局充當巡長、此次奉令來滬、向臨時法院請提巨匪陳華郎、刻因手續尚欠完善、急須返局呈請核辦、當晚暫宿某客棧、詎有陳匪之師前來、意欲商懇設法、並許酬勞百餘元、當內案情重要、嚴行拒卻、彼竟暗將煙土私藏於行李、直至查出始悉等語、隊長即命解市公安局訊究、

請說書
搜刦三家
—重慶路盜警—

馬立師重慶路久大當隔壁弄底有三上三下住宅一所、樓上東廂房爲向業說書之李伯康所居、前日下午四時、突來盜匪六人、闖至樓上、以邀請李說書爲由、賺開房門、一擁而入、袖出手槍、當被刦去現洋四百餘元、戒指三只、以及細毛衣服等、約共值洋一千餘元、繼至西廂房某姓家、刦取值洋二百餘元之衣服、然後下樓至二房東邱姓房內、搜刦去小洋一百餘角、出門逸去、

今晨槍聲
圖擊小工

浦東人陸水泉、年三十三歲、在岳州路工部局之殺猪作爲小工、於今晨一時半、陸往該作工作、將走近該殺猪作時、突來一身穿黑衣之人、向陸看看、復到一弄內、喊出一身穿青色衫袴之人、其人即出手鎗、向陸開放三鎗、幸均未命中、迨巡捕聞聲趕到、二人均已逃逸、

暗殺要案
證人翻供
被告出洋求私了

暗殺黨甬人侯阿狗林阿四蔣貴卿、因對於本年七月念四號下午二時半北浙江路慎餘里口有常熟人蔣松齡被人暗殺一案有關、被虹口捕房包探趙光輝拘解臨時法院、訊供否認、昨有原告方面證人陳生金周桂寶到庭、翻冒前供、案經兩證人各交三百元保、被告侯阿狗等二名還押、捕房查明再候在案、昨晨由許庭長開庭續訊、即據捕房律師甘鏡先聲稱、本案證人陳牛金出庭作證之死者之母蔣錢氏處出銀二百五十元料理此事、是以證人陳牛金忽將證言推翻云云、質之陳牛金供、初、我到庭作證、後被鬧出、又與蔣錢氏吃飯、據氏云、前途已有人到來、願出洋了結此案、囑我當時由何金的告我、我不願告捕房、探員將侯等擒獲、然對於侯阿狗實不相識等語、詰之蔣錢氏供、日前兇手方面確有人向我調解、出洋了結、但應許之款並非此洋、係[illegible]、而牛金亦到來勸我和平結案云云、周桂寶供、[illegible]

醜女
□踪跡杳然
疑被殺害
夫家謂已歸寧
鄰人態度有異

安徽人昂永貴、四十歲、住閘北恆業路五十三號、膝下僅一女名盛銀、幼字指江廟路開設織布廠同鄉人龔三駝之姪世洪爲妻、女年已念歲、貌殊不揚、且有隱疾、龔家近頗有悔婚意、故延不迎娶、昂因家貧、乃於本年五月間、託其舅父及友人韋從發將女送至龔家、龔當時雖經收留、但有否與世洪成婚、昂則不得而知、亦未前往一探、迨至廢歷中秋日、昂赴其舅父家過節、其舅父着人往龔家接女、到來團聚、乃據回報、謂龔家稱女已於六月八日歸寧、昂以並未見女來過、極怪之、連日赴龔家詢問、龔家並不以爲異、淡然置之、昂遂疑龔家因嫌女貌陋有謀害情事、即向附近鄰居人等偵查、而均吞吐其詞、不肯明說、惟據一鄰人稱、日前確見龔家後面、中有一少女屍體浮起、昂乃益疑、昨日乃具呈公安局、請求拘龔到案訊究、

說親見拒媒翁怒
掌上珠成虎口肉

住居閘北共和新路祥壽里十四號揚州人王書寶之女名弟子、姿色頗麗、王以祇生一女、愛若掌珠、擇壻甚苛、日前王之友陳寶岐、央媒劉國三、前往作伐、王以陳品行不端、當謂我女現年尚幼、不欲字人、詎劉見願未償、惱羞成怒、商諸陳、擬強搶成親、陳極表同情、遂於前晚租雇汽車一輛、乘機將弟子擁上汽車、疾駛而去、迨王知悉、則已去遠、當向陳盤問、但陳言此事係劉國三所爲、與我無涉、王即鳴警將陳拘往四區幷飭警拘劉、劉已他往、遂將劉妻范氏帶所、研訊一過、判解局核辦、

窮措大無力娶妻
糾衆搶親失敗

皮匠泰州人范實榮、廿二歲、住閘北揚州會館對面廿五號、幼聘現住共和路天福里一號同鄉殷呂氏之女大桂爲妻、現女已廿歲、范欲迎娶、苦無財力、而女工作於絲廠、月得工資約有十餘元、其母極愛之、殊不願女遣嫁、迭於日前曾請原媒往殷家懇說、請憐其貧苦、准許擇吉迎娶、女母要索禮金一百五十元及金銀首飾數事、否則須隔二四年再談、范無力照辦、決定實行搶親、因於昨晨邀到同鄉何得本等多人、在恆興路某汽車行[illegible]

強搶三元害死一婦
廁所中自縊

鹽城人左[illegible]和、住閘北潭子灣口大都橋堍草棚內、新娶妻賀氏、二十歲、近以經濟困難、賀氏入絲廠作工、所得工資、悉數交夫、嗣經中秋氏領得工資後、偕同廠女工卜大才返家、詎行經半途、卜向其告貸、氏以一月生活、全賴此款、當婉言卻之、卜見不允、即將洋三元搶取而逃、氏懊喪歸家、將情由訴夫、左怒責之、並迫其往索、詎料氏一時氣甚、遁入廁所、懸樑自盡、迨左察悉救下、但已氣絕、遂前往扭卜控於四區總署、案判解局訊辦、

不相識的兩人可疑
母家親戚？ 異姓姊妹？
失妻扭控誘拐

滬北提籃橋興慶里三百四十六號甬人鍾觀榮之妻鍾鮑氏、今年二十六歲、浙江海門人、本年舊歷五月間、乘大華輪船歸甬、至六月間回滬、所乘又爲原船、不料該氏歸家後、輪船上之茶房孔永順當夜竟到其家、竟認爲親戚、鍾以向未無此親戚、心中早存狐疑、但該氏亦謂係母家之戚、乃未數日、孔又引領婦人陳楊氏到鍾家中探望、鍾問鮑氏稱係同舟乘客、在舟中結成異姓姊妹、從此孔與陳楊氏不時來到鍾家、不料本月十一鍾鮑氏忽與陳楊氏偕出遊玩、竟致失蹤、鍾找尋多日、並無信息、知必係孔與陳楊氏誘拐、乃於昨日前往輪船上、向孔與要、由孔領至大東門陳楊氏家、詎間無着、遂將鍾將孔與陳楊氏一併扭控一區三所、轉解地方法院訊辦、

楊根囡病不減
永安二廠工會來函

永安紡織第二廠女工楊根囡、被該廠職員朱焱推跌於地、以致受傷一事、自本報日前刊載後、即接朱焱來函、指非事實、經函照登在報、但茲據該廠工會來函、謂前報所載毫無錯誤、茲將情形彙誌其報、楊根囡病勢[illegible]、仍未退云、

輪盤大賭上訴案
昨日續開辯論
提出第一審判決錯誤之處
辯論改期續辯

中外注目之滬西茄西亞范爾兩人因賭上訴案、迭經訊理、於十九日上午開始辯論關於范爾之一部份、昨復由上訴院鄭文楷刑庭長偕瞿沈兩推事升座公位、續開辯論、結果辯論改期九月廿四日下午再辯、茲記開審情形如次、

聲明上次之錯誤

鐘鳴九下、捕房律師博良、上訴人代理律師麥斯赫克孟、各偕其譯員到庭、移時鄭庭長及瞿沈兩推事蒞庭、先由斐斯律師起立、向庭上聲明、謂日前有工部局捐務處主任致函文匯報云、斐斯律師辯詞中有捐務處主任辜靜安寺路一五一號賭窟、實則並非本人乃副主任某君、與本人無涉、當時敝律師見該報後、知確係謊言副主任爲正主任、按該副主任於七月二日曾至鈞院爲證人、據博良律師向之詰據供稱、年四十七歲、任捐務處副主任、僑居滬埠已將三十年、靜安寺路賭窟之捐租、先由范爾付給、後爲茄西亞交付、我往該賭場賭博約三四次等詞、故今日開始辯論前、特向庭上聲明上次之錯誤、

辯論分爲二部份

乃仍由斐斯氏正式辯論云、范爾之辯論業於上次辯畢、茲須爲茄西亞辯護、但茄氏辯論之意旨、與范爾辯論之意旨不同、因茄繁而范較簡也、當第一審時、庭上認茄西亞係暗中活動、不露面目之賭場股東、此實屬錯誤之推測、今姑置之不論、敝律師之辯論、分爲二部份、一自去年八月一日起 至十月十七日止、一自十月十七日起、至拘捕日止、但第一審判決書自庭上宣判後四星期始收到、按照中國刑事訴訟法一百八十七條判決書須於宣判七日以內送達、況判決書有中文英文兩種、其中理由、各有不同、使敝律師莫知適從、當由鄭庭長諭應依據中文判決書之理由爲標準、

臘葛斯女士之信

斐斯律師乃續稱、第一審判決書內云、在該賭場之保險箱內搜出臘葛斯女士之薦舉傭役書信一封、其收信人姓名雖挖去、但挖去之兩邊尚有痕迹可認出茄之姓名、故該信實係致茄者、此可證明茄係設立賭場之人、敝律師認爲無理、庭上[illegible]傳臘女士到庭、證明該信情形、故原審時之推事曾云、該信致茄毫無疑義等詞、敝律師以爲不確實之言、當第一審時、推事既欲明瞭臘致函誰人、則儘可傳案訊問、此指因捕房認爲該證人與捕房不利益、故未請庭上將臘傳案、此係辯論之第一點、

胸懷有罪之成意

第二點、原審判決書示、因茄西亞在該屋內消耗多量之電氣、當時茄雖辯係交友廣闊、每晚宴客、故消耗電力頗多、然決無因宴客而用電達如此之多、此必係賭場中開賭之用、然敝律師以爲不然、此蓋因初審推事胸懷茄氏有罪之成見、故認茄開賭、按中外各國法律審判官訊案時、當存有被告無罪之意、然後再將被告之各種證據考慮之下、乃定被告罪之有無、夫賭場之設立與否、不可以消電之多寡爲標準、況范爾租賃該屋後、其用電較茄多兩倍餘、

伙食雜物非必需

第三點、初審推事謂茄購物甚多、此點足證明供給賭場之用、但依余之意見、伙食雜物並非賭場必需之物、故初審推事之言、實係理想推測之談、

誤解諒必與事實

第四點、初審時證人孟特出庭、由博良律師詢其去年九月曾至該賭場否、答似曾去過、但不能確定、因余不復記憶、當時初審推事諭不必再問、令孟特退去、後初審判決書中有孟特之口供、雖不能爲充分之證據、但鑒於前三項之證據、要亦爲有價值之證據等語、此點余又知初審推事實係誤會、彼誤解諒必與事實合而爲一、須知諒必爲推測事實爲確鑿也、

何以不能獲證據

況捕房當局於去年八月一號已知該處有賭博場所、夫捕房人員均係幹練精悍之流、既知該賭場有如是之久、必能獲得一種確鑿之證據、何以迄今尚不能獲得、即工部局警務處主任亦在庭上云、風聞該處於去年有賭博場所、以開設一年餘之賭博場而捕房人員僅能風聞、不能搜集證據、我恐將來辦事大是困難、此非惟工部局不利益、抑且被告不利益、在英文判決理由書內云、如欲得直接證據、頗爲困難、究因搜集困難歟、抑捕房不顧搜集歟、但捕房既稱該處係公共賭場、則無論何人或捕房人員、均可入內調查、搜抄證據、豈捕房人員無暇調查乎、

足證並不是股東

原審判長以茄西亞爲該賭場不出面之股東、實有錯誤、緣茄氏爲墨西哥人、而該屋主亦爲墨人、故時往遊玩、而有俄人及克生前往兜售香煙、訪問經理、當由其用人答稱、經理外出、彼時茄氏適在該屋、其用人幷不云經理外出而有股東在也、足證其並非股東、後經茄氏會面、由該俄人兜售香煙、茄氏答不要、並介紹其友或欲用之云云、敝律師譬如有人拿一本書向某姓兜售、而某姓不用、介紹至另一人處、則亦不能說某姓即有關係、故茄氏與該賭場實無關係、

將來是否可緩刑

前在該屋開設賭場之墨人愛爾佛來司、曾爲墨領事署查悉、將愛氏拘獲、審問之下、認爲有罪、然愛氏不服判決、現正提起上訴、將來墨領署上訴院審理終結、認爲該賭場爲俱樂部、愛氏無罪者、則本案兩被告能否緩刑、

訊至此、時已過午、遂由鄭庭長諭本案改期下禮拜二午後繼續辯論、茄范兩人仍由捕帶回廈門路西牢羈押、

形形色色

青年投江

昨日上午十時許、浦東太古碼頭有一衣布服之青年男子、雇划船渡浦、甫將離碼頭不遠、該青年忽躍入浦中自盡、當經水巡捕救起、帶至陸家嘴水巡捕房、訊供稱名陳[illegible]青、二十六歲、廣東人、素在鎮江做膺花典業、來申已十餘日、近因身患疾病、苦不堪言、不如一死、作云云、當經勸慰後送地方法院發落、

煤船撞破

本埠[illegible]泰公司經理之外洋輪「Ca-ucasier」號、昨日午刻出口、因船身巨大、在浦江中不易行駛、故雇該總[illegible]公司大拖駁一艘拖駛、俾免撞觸、不料駛抵陸家嘴浦面、適有一空煤裝船由浦西東來、致被撞成兩段、舟子四人均落水、幸經鄰船救起、未遭滅頂、聞煤船損失有二千餘元之譜、

午夜火警

昨晚十一時五十五分、斜橋西江北草棚中突然失火、即經救熄、焚去二間、

來函

逕啓者、閱今日貴報本埠新聞[illegible]欄內載有[illegible]六月初[illegible]篋逐出一句、其實[illegible]中投寓鄙處、信致[illegible]請婦女協會援助、[illegible]其夫過年[illegible]家哭鬧、尚未返中、此刻未曉其家後如何、擺佈眞相、[illegible]明於此、具字請將此函登入來函門、以免誤會、[illegible]安永興[illegible]永福里三十四號[illegible]啓

昨日江灣賽馬之成績

馬名	騎師	磅重	票位
第一次			
㊀哈平具Harbinger	陸志和	150磅	270張
㊁司徒因思斯Star Aniso	畢生清	149磅	213張
㊂求南立斯Journalist	顧兆麟	149磅	73張

總時間一·五·二最後二法郎三一·四頭馬勝半乘二三馬相距二乘
獨贏 三一六張十七元一角 (獨馬票總數二二七八)
馬位 ㊀八元八角㊁九元七角㊂十八元三角 馬位票總數1393
搖彩 ㊀三五二號二百七十八元五角㊁三六十號一百〇八元 角㊂一[illegible]四號五十四元
關彩 十二張各得洋二十元號碼如下 三一七 二七五 三三三 二七 八 七二 一六四 四 三六三 二〇二 四一一 九三 三五

馬名	騎師	磅重	票位
第二次			
㊀喬來林得Jolly Lindy	馬積乾	155磅	366張
㊁司比特夫Speedfoot	克必林	157磅	221張
㊂非爾克司Phoenix	王得明	154磅	66張

總時間一·四八·四最後二法郎三〇·二頭馬勝[illegible]乘二三馬相距一乘
獨贏 五六八張十二元八角 (獨馬票總數一七二二)
馬位 ㊀七元四角㊁九元㊂八元五角 馬位票總數1398
搖彩 ㊀一九七號五百四十四元八角㊁八六號一百五十五元六角㊂三七〇號七十七元八角
關彩 五張各得洋二十元號碼如下 四七四 三五七 三七〇 [illegible] 四九八

馬名	騎師	磅重	票位
第三次			
㊀海門Hai Man	張叔達	149磅	225張
㊁福的雪司Forty Six	黃清濤	157磅	953張
㊂克老司反得Crossfire	求大	165磅	81張

總時間一·〇最後二法郎三〇頭馬勝半乘二三馬相距一乘半
獨贏 二六張五十元 (獨馬票總數二五四四)
馬位 ㊀十一元㊁二十一元八角 馬位票總數2448
搖彩 ㊀四九五號六百二十二元一角㊁二二二號一百七十七元七角㊂[illegible]
關彩 七八號八十八元八角

馬名	騎師	磅重	票位
第四次			
㊀尤色文U. 7	重振達	162磅	560張
㊁天馬山Tien Mao Shan	亞石利	142磅	8張
㊂色白黑司脫立而Sub Astral	畢浩清	164磅	180張

總時間二·六·二最後二法郎三〇·四頭馬勝半乘二三馬相距半乘
獨贏 七五五張十八元一角 (獨馬票總數三三三九)
馬位 ㊀一九元六角㊁三百二十三元五角㊂十九元一角 馬位票總數2667
搖彩 ㊀一四九號五百七十五元一角㊁二號一百六十四元二角㊂六五六號八十二元一角
關彩 十九張各得洋二十元號碼如下 一四四 七一七 二〇四 七五 一 四三七 五四九 二〇七 四四五 三〇〇 六〇六 三四 四〇八 九八 二六 二九六 四七九 二八三 二五三 九

馬名	騎師	磅重	票位
第五次			
㊀沙羅那脫Trvo Knight	葛馬惟去	145磅	91張
㊁諾斯西North Sea	畢浩清	14[illegible]磅	680張
㊂博來莫拿克Merry Monarch	張叔達	168磅	168張

總時間[illegible]·九·二最後二法郎二九·四頭馬勝半乘二三馬相距一馬頸
獨贏 一二七張八十五元 (獨馬票總數二五四二)
馬位 ㊀二十六元八角㊁十七元九角㊂十六元八角 馬位票總數2508
搖彩 ㊀三一六號九百九十六元四角㊁一一二號一百七十元四角㊂三一二號八十五元二角
關彩 十九張各得洋二十元號碼如下 七五七 一九三 五三三 六一 四 三〇〇 一二六 五三六 七一三 五二八 六七五 五六 七 三三 一七二 一三九 一四六 五〇四 五五八 一〇八 五四四

馬名	騎師	磅重	票位
第六次			
㊀色白克拉司Sub Class	孫信永	152磅	427張
㊁阿茄門Argument	蔣稚儂	149磅	490張
㊂湯姆阿金司Tommy Atkins	黃[illegible]	152磅	346張

總時間一·三一·二最後二法郎三一·三頭馬勝小半馬頭二三馬相距一乘
獨贏 六三一張十八元一角 (獨馬票總數二六九七)
馬位 ㊀六元四角㊁六元三角㊂六元八角 馬位票總數1894
搖彩 ㊀四九一號八百二十元九角㊁六〇四號二百三十四元五角㊂五九〇號一百十七元二角
關彩 四張各得洋二十元號碼如下 五二七 一一六 二五一 三二〇

馬名	騎師	磅重	票位
第七次			
㊀勿蘭雪Frisia	拿特	138磅	305張
㊁鵬中林Bombing Plane	崑山	161磅	29張
㊂山西Shansi	畢浩清	144磅	136張

總時間二·四一·二最後二法郎三〇·二頭馬勝大半乘二三馬相距一乘
獨贏 四七五張三十六角 (獨馬票總數二四二七)
馬位 ㊀十元㊁十元一角㊂十六元二角 馬位票總數1942
搖彩 ㊀三四二號八百四十元㊁一七二號二百四十元㊂九七號一百二十元
關彩 四張各得洋二十元號碼如下 四三五 六七七 七七 二二七

馬名	騎師	磅重	票位
第八次			
㊀平克老浦Ben C	包洛克	150磅	206張
㊁尤那的衣扶Unity Eve	葛馬惟去	152磅	517張
㊂腦門Norman	拘[illegible]	146磅	194張

總時間二·四十·最後二法郎三一·一頭馬勝半乘二三馬相距二乘
獨贏 二六九張四十五元二角 (獨馬票總數二八六六)
馬位 ㊀十二元四角㊁七元九角㊂十二元八角 馬位票總數2159
搖彩 ㊀六〇九號七百四十二元五角㊁五五二號二百十二元一角㊂四六號一百〇六元
關彩 八張各得洋二十元號碼如下 七 七四七 六七九 一四九 四 八一 五一八 五九二 六四三

馬名	騎師	磅重	票位
第九次			
㊀發羅拿西愛勃而Pronounceable	楊叔達	148磅	78張
㊁亞而勿林Old Friend	日柯拉沙	154磅	617張
㊂哈脫 Hurry On	大[illegible]司	156磅	430張

總時間二·四·最後二法郎三一頭馬勝半乘二三馬相距一乘半
獨贏 二〇八張七十一元二角 (獨馬票總數三四八七)
馬位 ㊀二十元一角㊁六元九角㊂七元七角 馬位票總數2170
搖彩 ㊀一九九號七百九十九元六角㊁七四九號二百三十八元四角㊂八一號一百十四元二角
關彩 八張各得洋二十元號碼如下 七二八 六八五 三〇二 五九六 七七 七七九 四一五 二八一

馬名	騎師	磅重	票位
第十次			
㊀浮而果Virgo	亨特生	162磅	177張
㊁密特那阿文丘Midnight Adventure	薛志和	159磅	197張
㊂地考寶The Coy Boy	白關	165磅	62張

總時間二·四三·一最後二法郎二一·一頭馬勝二乘二三馬相距半乘
獨贏 七九二張十三元 (獨馬票總數一四三四)
馬位 ㊀七元一角㊁六元九角 馬位票總數624
搖彩 ㊀三〇八號八百五十三元四角㊁一九號二百四十三元八角㊂二五號一百二十一元九角
關彩 二張各得洋二十元號碼如下 三五七 三〇五

馬名	騎師	磅重	票位
第十一次			
㊀反呀勿拉Firefly	白關	147磅	319張
㊁會林登Wellington	黃浩	155磅	325張
㊂牛拉司Sunrise	梯柯拉沙	160磅	84張

總時間二·二一·最後二法郎三〇·二頭馬勝馬頸二三馬相距二乘
獨贏 一〇〇七張十七元一角 (獨馬票總數四六五二)
馬位 ㊀八元一角㊁六元九角㊂十六元九角 馬位票總數1560
搖彩 ㊀二四號一千五百六十二元八角㊁三三八號四百四十六元八角㊂五二九號一百二十二元四角
關彩 九張各得洋五十元號碼如下 五三三 四一二 一〇八 五五〇 四三八 二八 九四四 一八一

商場行市

厘鬆拆高

▲洋厘　昨九月念一日、厘市續見鬆馳、交易則見繁華、票劃交款百餘萬、同業進出有旺、各銀行互市做開二三百萬、各種用途較少、而人心平疲、早市計開七錢二分、午後計爲七錢一分九厘八毫七忽半、比較前午又小一毫二忽半、拆兌行情成交小洋一千二百十四角、銅元二百九十八千六百文、江南小洋早晚午平、上午加上一厘、爲六錢二分一厘、午後回落一厘、爲六錢二分、與前午相同、廣東雙毫回降八毫七忽半、早午二市同爲五錢九分一厘八毫七忽半、銅元同長五百文、計大錢四百十七千文、衣牌升上四文、爲三千〇二文、角坯二百四十七文、貼水五十三文、

▲銀拆　昨爲星六、銀行辦公半天、所有進出款項均在上半天、匯劃收進仍有五十萬、各銀行帳款計共二三百萬、各業需要亦屬不少、惟票商各莊收解甚旺、故銀拆忽增高、上午計開一錢九分、轉帳一錢九分、下午計爲二錢二分、比較週五加三分、行銀往牌八分、

國內匯市

萬縣暴漲

——四十五元——

昨日華商銀行公會報告國內匯兌、各省水如中津漢勿更、惟萬縣暴漲四十五元、[illegible]

外匯英美平定

[illegible]

標金跌落

[illegible]

粉麥平疲

▲標粉　昨日坎拿大與交加哥麥電、[illegible]

▲標麥　[illegible]

棉市平疲

[illegible]

紗市跌價

[illegible]

大條仍未動

昨據倫敦電訊、大條銀行仍未更動、[illegible]

▲英匯　內盤平平、[illegible]

▲美匯　內盤平定、[illegible]

▲東匯　內盤早間即萎、[illegible]

市價一覽（九月二十一日　星期六）

●國外匯票

●國內匯兌

●各國金銀貨幣價

●金市

●銀洋錢市

●上海華商證券交易所

●上海麵粉交易所

●上海華商紗布交易所

●上海證券物品交易所

[illegible]

○滬北米市

[illegible]

▲船期▼

九月二十一日

▲進口輪船報告▼

▲出口輪船報告▼

▲長江班　▲寧波班　▲溫州班　▲福州班　▲廈門班　▲汕頭班　▲香港班　▲北洋班

[illegible]

外洋輪船報告

▲英國倫敦班　▲舊金山班　▲西雅圖班　▲德國亨堡班　▲溫哥華班　▲法國馬賽班　▲香港小呂宋班　▲意國曲里斯班　▲瓜哇班　▲青島大連班　▲神戶長崎班　▲南洋班

[illegible]

上海至香港、
二島丸十月一日
榛名丸十月一日
大洋丸十月四日
船身堅固巨大、房間設備清潔、行駛穩妥快捷、亦無風浪之苦、烹調料精味美、招待格外週到、搭客如蒙惠顧無論中外皆可、
黃浦灘三十一號　日本郵船公司　電話六八七八一

今日戲目

常年義務登

電影

卡德路　夏令配克　蠻荒一枝花
光陸　巴黎奇女子
大光明　巴黎罪惡史
卡爾登　弄情女子
奧迪安　女攝影師
愛普廬　香艷球王
北京　復仇
上海　小號兵
百星　燕爾新婚
東華　舞場之夜
東海　靜默情人
中央　艷舞一宵記
新中央　江洋大盜
通俗　骷髏黨
更新舞台　本白蛇傳
大舞台
天蟾舞台　大破黃巾
法門寺　頭本神秘俠
共舞台　五虎平蠻
上海舞台　御碑亭　重耳走國
五本封神榜

註冊商標

味の素功効
味の素的小小瓶　大姐急拿在手中
一面笑來一面講　物眞味美價又輕
各種菜肴隨便用　一加此品顯奇功
世界紳商皆滿意　第一佳味人人稱
調味精粉
文化的調味料
味の素（味之素）
C—156

蘇州朱心雲醫生專治療瘰癧痰核

▲▲秘製瘰癧丸
無論男婦大小頸項結核成塊或硬或軟、痛潰燗等、本醫生均用推拿手術不動刀針毫無痛苦保證斷根不發、門診上午十時至三時、出診四時至六時、診所浙江路五馬路口清和坊二弄、[illegible]

腥臭之痰

咳嗽日久、肺葉大傷！倘口吐腥臭之痰、乃肺癆之先兆、不可忽視、宜速服有力之化痰劑

助肺呼吸香膠

化痰潤肺、奇功獨奏、平時痰多咳者、服此香膠、呼吸舒暢、藥力入肺、起化學作用、痰液盡化成水、肺部廓清、咳嗽即愈、奇效立奏、雖極重之肺癆、可以斷根痊愈、耐心服食

上海五洲藥房發行

十八年九月二十二日 SEP. 22, 1929.
每逢星期三星期日隨時報附送
第五百九十七號

圖畫時報

九句叟良

徵求國際或本地方社會紀事,名人,閨秀,科學,體育,遊覽,時裝,美術,考古,遊覽,古跡,名勝,風俗,人種,動植物以及種種珍奇特異照片,凡足以增閱者之興趣者,本報異常歡迎,酬金從優,如有必須寄回之照片,請於背後寫明住址,以便檢還.

民立校友與交通大學男生比賽排球時之姿勢 (W)

Views the ot volley ball match between Alumnae of Min-li Girl School and students of Chiao-tung University.

民立校友與交大男生排球隊合影 (W)

A group photo of the alumnae of Min-li Girl School and the volley ball team of Chiao-tung University.

休息時左讀圖畫時報自左至右陶純金成宥張紳孫殷林貢 (W)

Misses Tao Chen, Chin Yen-ying, Chang Chen-sung and Ying Ling-chen (from left to right) were reading Eastern Times Photo Supplement during the interval.

交大女生星期日泛舟自左至右呂盛九金成宥(大笑)趙奄吳淵(把船者)陶鞠芳為純吳鳳珠張純孫 (W)

The Sunday rowing party of Chiao-tung University, from left to right, Misses Lu Chin-chiu, Chin Yen-ying, (who buist with langhing) Tsao Yen, Wu Hsu, (who steered) Tao Chu-fong, Tao Chen, Wu Feng-chu and Chang Chen-sung.

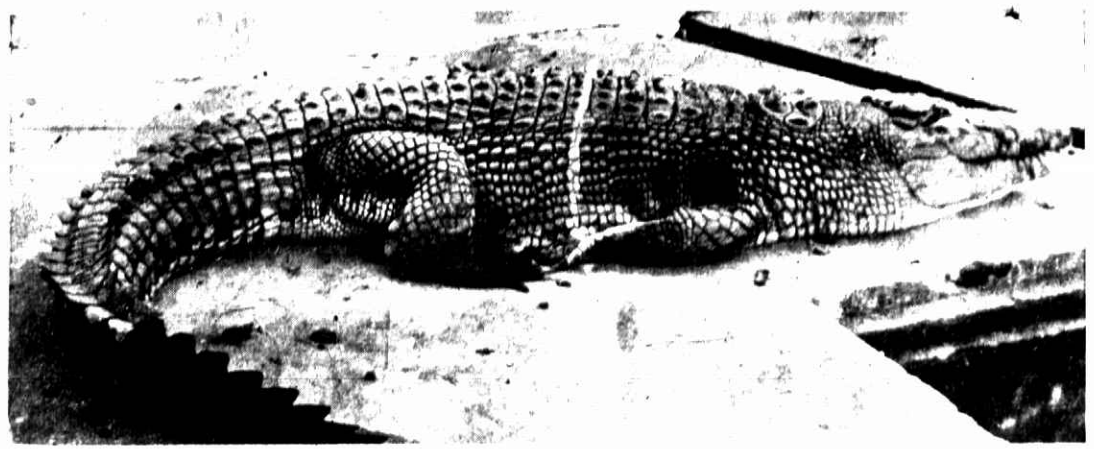

爪哇蘇羅土王動物園中最老之鱷魚長一丈餘 (李鴻甫)

An old gigantic crocodile found in the biological garden of Sultan of Solo, Java. It is twelve feet and four inches in length and about centuries old.

印度奇異蛇首扁如杓者蛇者捕而訓之笳聲一起蛇即昂首按節而舞 (金領齋)

A kind of wonderful snake whose head is flat is found in India after being trained by the snake catcher it can dance as soon as the whistle is sounded.

電影明星梁賽珍 (高廷章贈)

Miss Liang Sai-chen, a film star.

朗靜山嫁女時宴奏鋼琴之鸚鵡音樂會女會員馬麗存 (W)

Miss Ma Li-yun, member of Parrot Chorus, is skilled in playing piano.

頓相家郎靜山嫁女時與新倪儷攝影 (W)

Mr. Long Zing-shan snapped with his daughter ands on-in-law.

田家風味 (陳山山)

Lunching.

文學家張屛之泛湖 (W)

Mr. Chang Bing-tso, is a man of letters

郎靜山嫁女時之來賓右向左褚民誼(證婚人)杜開泰左廣生 (W)

Guests attended the wedding ceremony of Miss Long Yu Ying and Mr. Chang Hai-yun. From right to left, Messrs Tse Min-I, Du Kai-tai and Tso Kan-sun.

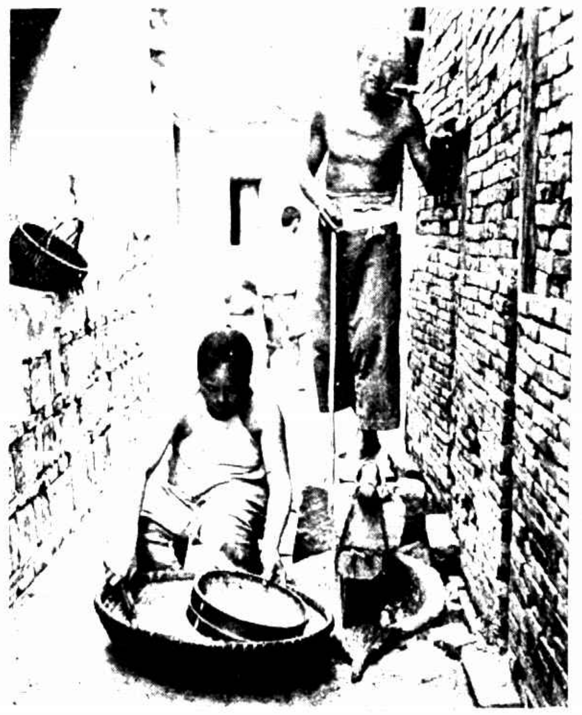

中秋杵米粉 (W)

Rice pounding.

(2)「父子英雄」之一幕（增刊晶報贈）
(2) A scence from "Heros"

[illegible]
(1) A farewell tea-party given by the students of Wu Pen Girl School in honor of Mr. K. C. Char, the ex-principal.

鎮江天下第一泉（朱德明晶心耶寄）
The first spring of Chinkiang.

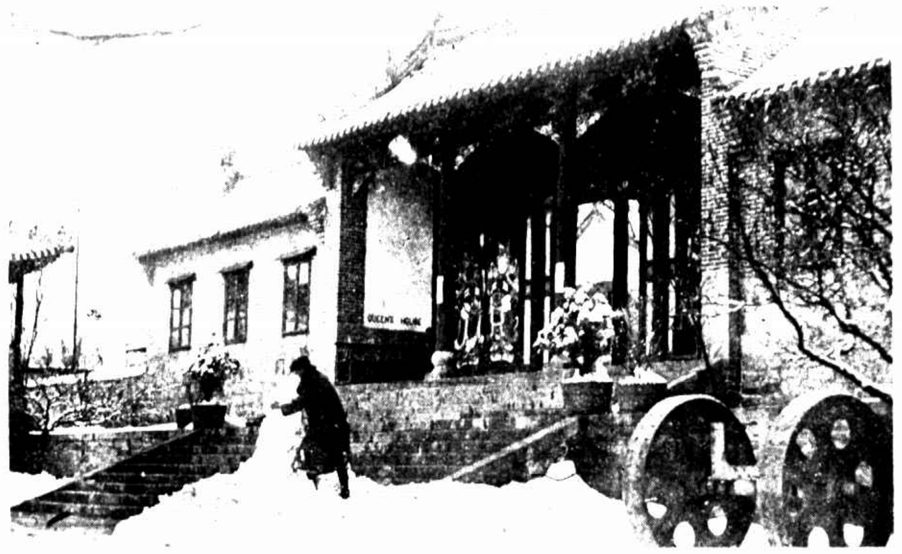
[illegible]
Since Lau Kon Tao was leased by England, the Admiral's Yamen of Ching Dynasty has been reformed into a bar for sailors.

山東女子最近時裝圖為共合奚
朗張美珍女士（孫長漁贈）
Miss Chang Mei-chen in lastest costume.

日人所辦本溪湖煤礦為國內著名礦場之一此為礦場外景（[illegible]贈）
Views of the Pen-che-hu coal mine, one of the famous mines in China.

Miss Wu Chen-lung, daughter of Mr. Wu Ku-chen.

陶愛蘭女士
Miss Tao A-lan

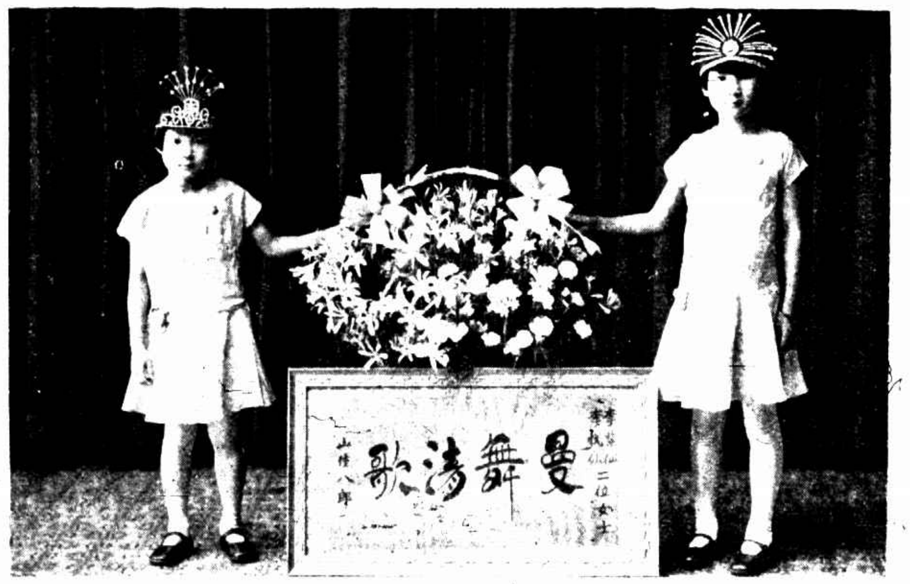

李子仙李悅仙二女士昨日在中央大會堂表演（徐大生）
Misses Li Tzu-hsien (right) and Li Yueh-hsien played in the Central Auditorium yesterday.

都錦生絲織廠
美術化的裝飾品
絲織西裝 風景人物

秋水夕照 西湖
美術樣本函索附郵五分
滬行 杭行

長興合溪之窰業（朱鏡希）
POTTERY INDUSTRY IN CHANG-HSIEN.

以[illegible]山之土[illegible]手工製缸
They moulding the clay into jars.

泥坯製成裏外塗釉
Laying enamel on the earthen wares.

缸行司事辨別出品之作方
How they examine their productions.

燒窯時情形
At work.

出窯後挑至澗旁以備運出
They carried the jars for transportation.

新東窯依山建築長八十丈
Thi Sing Kiln is built against a mountain with 800 ft. in length.

合溪鎮上裝[illegible]船處
The place where jars are carried to the ship for transportation.

竹筏載缸過澗上甲
Jars were loaded by rafts to cross the mountain stream.

光藝照相館
有德國最新式要聘請技師美術名手攝影可來一試

王開照相館
南京路中市
電話六一二六五

英明照相館
代客沖洗不取分文
精究放大
南京路[illegible]

男女歐美服裝專家 結婚禮服出租
亨利洋服公司
HENRY THE TAILOR

凡拉蒙
主治頭痛及一切疼痛
各大藥房均有出售

上海德商先靈洋行